

CORPORACIÓN MUNICIPAL CANTÓN CENTRAL ALAJUELA
ACTA EXTRAORDINARIA No. 16-2022

Sesión Extraordinaria No. 16-2022, celebrada por esta Corporación del Cantón Central de Alajuela, a las dieciocho horas con dos minutos del día jueves 11 de agosto del 2022, en la SALA DE SESIONES DEL CENTRO ALAJUELENSE DE LA CULTURA, contando con la siguiente asistencia **COMPROBACIÓN DE QUORUM E INICIO DE SESIÓN:**

DIRECTORIO MUNICIPAL

		FRACCIÓN
Sr. Randall Eduardo Barquero Piedra.	PRESIDENTE	P. NUEVA REPÚBLICA
Licda. Kathia Marcela Guzmán Cerdas	VICEPRESIDENTA	P. UNIDAD SOCIAL CRISTIANA

JEFATURAS DE FRACCIÓN

Nombre	Partido
Sr. Gleen Andrés Rojas Morales	P. LIBERACIÓN NACIONAL
M.Ed. Guillermo Chanto Araya	P. UNIDAD SOCIAL CRISTIANA
MSc. Leonardo García Molina	P. ACCIÓN CIUDADANA
Licda. Ana Patricia Guillén Campos	P. DESPERTAR ALAJUELENSE
MAE. German Vinicio Aguilar Solano	P. REPUBLICANO SOCIAL CRISTIANO
Licda. Diana Isabel Fernández Monge	P. NUEVA REPÚBLICA

REGIDORES PROPIETARIOS

Nombre
MSc. Alonso Castillo Blandino
Licda. María Cecilia Eduarte Segura
Sra. Mercedes Gutiérrez Carvajal
Licda. Waizaan Blanca Hin Herrera
Licda. Selma Alarcón Fonseca

REGIDORES SUPLENTE

Nombre
Lic. Sócrates Rojas Hernández
Dra. Leila Francini Mondragón Solórzano
Lic. Pablo José Villalobos Arguello
Sra. María Balkis Lara Cazorla
Sra. María Isabel Brenes Ugalde
MSc. Christopher Montero Jiménez
Licda. Ana Patricia Barrantes Mora
Dr. Víctor Alberto Cubero Barrantes
Lic. Eliécer Solórzano Salas

**SÍNDICOS MUNICIPALES PRESENTES
PROPIETARIOS Y SUPLENTE**

	Nombre	Distrito
1	Jorge Arturo Campos Ugalde	Primero
	María Elena Segura Eduarte	
2	Luis Porfirio Campos Porras	San José
	Xinia María Agüero	
3	Marvin Alberto Mora Bolaños	Carrizal
	Xinia Rojas Carvajal	
4	Arístides Montero Morales	San Antonio
	Raquel Villalobos Venegas	
5	Ligia María Jiménez Calvo	La Guácima
	Álvaro Arroyo Oviedo	
6	Luis Emilio Hernández León	San Isidro
	María Luisa Valverde	
7	María Alexandra Sibaja Morera	Sabanilla
	Jorge Antonio Borloz Molina	
8	Marvin Venegas Meléndez	San Rafael
	Cristina Alejandra Blanco Brenes	
9	Eder Francisco Hernández Ulloa	Río Segundo
	Sonia Padilla Salas	
10	José Antonio Barrantes Sánchez	Desamparados
	Cynthia Villalta Alfaro	
11	Manuel Ángel Madrigal Campos	Turrúcares
	Ana Lorena Mejía Campos	
12	Mario Miranda Huertas	Tambor
	Kattia María López Román	
13	María Celina Castillo González	La Garita
	Randall Guillermo Salgado Campos	
14	Anais Paniagua Sánchez	Sarapiquí
	Donal Morera Esquivel	

ALCALDE MUNICIPAL

Lic. Humberto Soto Herrera.

SECRETARIA DEL CONCEJO A.I.

Licda. Catalina María Herrera Rojas.

UJIER

Sra. Dania Muñoz Mejía.

ABOGADA PROCESO SERVICIOS JURÍDICOS

Licda. Katya Cubero Montoya.

ASESORA DE LA ALCALDÍA

Sra. Kattia Cascante Ulloa.

**CONFORME EL ARTÍCULO NOVENO, CAPÍTULO TERCERO
DEL ACTA ORDINARIA N°23-2022, DEL DÍA MARTES 07 DE JUNIO DEL 2022 Y EL
ARTÍCULO CUARTO, CAPÍTULO SÉTIMO DEL ACTA ORDINARIA N°32-2022, DEL DÍA
MARTES 09 DE AGOSTO DEL 2022.**

CAPÍTULO I. INVOCACIÓN

ARTÍCULO PRIMERO: Se procede a realizar la invocación:



CAPÍTULO II. AUDIENCIAS

ARTÍCULO PRIMERO: Se recibe en audiencia a los Síndicos del distrito San José y a los miembros de la Junta de Salud Oeste Alajuela, exponen "Avances y rezagos del Proyecto de Construcción de la nueva Clínica de Salud."

DR. ALLAN RAMÍREZ, COORDINADOR DE LA CONSULTA EXTERNA DEL ÁREA DE ALAJUELA

Buenas noches, mi nombre es el Dr. Alan Ramírez, Coordinador de la consulta externa del Área de Alajuela, la cédula es 603040836 y vengo a exponerles el avance del proyecto de construcción para la nueva clínica del Barrio San José de Alajuela. Comentarles, tenemos el regreso del Dr. Edgar Rodríguez Rojas, Director del Área de Salud, quien retorna después de un ascenso en otra unidad. Primero para presentarlo.

Actualmente, el Área de Salud Alajuela Oeste se encuentra en el fideicomiso BCR CCSS, el cual data del año 2017.

Entre la presentación vamos a hacer una un pequeño repaso de los antecedentes de la unidad, las características del terreno que se donó por parte de la asociación, propiamente las características del edificio que se estará desarrollando, el estado actual de avance del proyecto como tal y el área del proyecto, y como el costo estimado establecido por la unidad técnica.

El Área de Salud Alajuela Oeste se encuentra en el sector occidental del Cantón Central de la provincia de Alajuela. Desde su creación, en el año 1987 no ha contado con una infraestructura propia desarrollada por la institución. Por lo que ha tenido que recurrir a múltiples modalidades para poder brindar la atención de los servicios de salud a la población adscrita, entre esas están convenios con municipalidad, con Asociaciones de Desarrollo y con principalmente o alguna donación de terreno como lo hizo la Asociación de Desarrollo Integral San José Alajuela en el 2010 que dono en un terreno de 10.000 m². La población directa que tiene el Área de Salud Alajuela Oeste son 90.698 habitantes, de acuerdo al departamento actuarial de la Caja. Tiene una población indirecta que atender de 25.000 trabajadores porque estamos rodeados por los principales núcleos productivos, como la Zona Franca Coyol, Dos Pinos, Durman, Lanco y el Instituto Nacional de Seguros lo que es el dispensario. La extensión territorial de la población

que atendemos son 109 km². Tenemos para brindar atención en salud 17 Ebais, 4 concentrados en la sede ubicada en Calle la Torre y 13 desconcentrados.

Los distritos que atendemos son San José, Tambor, la comunidad de Carrillos Alto, Carrillos Bajo también, La Garita y Turrúcares.

Territorialmente, colindamos con todas las unidades con Alajuela Central, Alajuela Norte, Alajuela Sur, Atenas, Poás.

Entre los servicios que se brindan estamos constituidos como un primer nivel de atención. Contamos con medicina general, psicología, obstetricia, una especialidad de medicina familiar, servicios de farmacia, actualmente laboratorio a partir del año 2015, propiamente brindado por la Caja y odontología general.

Las especialidades a las cuales referimos los pacientes están ubicadas en la Clínica Marcial Rodríguez y el Hospital San Rafael de Alajuela.

En el año 2010, la Asociación de Desarrollo Integral Barrio de San José de Alajuela le donó a la Caja un terreno ubicado de la Iglesia Católica a 200 metros hacia el Este, una extensión de 10.000 m², se caracteriza por tener una topografía quebrada, lo que obliga para los técnicos de la Caja a realizar varios movimientos de tierra importantes para esta obra que se va a desarrollar.

¿Cuáles son las características del edificio que se van a estar desarrollando?

Este edificio va a constar de tres niveles. En el primer nivel va a contar con proveeduría, mantenimiento y despacho de ambulancias. Un segundo nivel que va a estar constituido por lo que es la atención directa al usuario, área de estabilización, farmacia, consulta externa, lo que es la atención directa para validación de derechos. Y un tercer nivel en lo que va a estar el área de procesamiento del laboratorio, área de esterilización, oficinas administrativas y consultorios de las trabajadoras sociales y la psicóloga.

Todos estos niveles van a estar interconectados por escaleras y por dos elevadores con los que va a contar la infraestructura.

¿Cuál es el estado actual del proyecto?

Ya se tramitaron todos los permisos preliminares gracias al apoyo de la municipalidad y el Concejo de Alajuela. Actualmente, el 23 de julio del 2021 se adjudicó al Consorcio Castellón Abarca la elaboración del anteproyecto. En enero de este año 2022 se entregó el primer avance del proyecto a la unidad técnica de la Caja que consistía en principalmente, análisis de disponibilidad de estudios técnicos y una visita al área, principalmente topográfica para hacer una delimitación espacial.

El 29 de marzo, la empresa entrega del 2022 entrega el segundo avance del proyecto para que la Gerencia Médica lo analice como tal y haga las observaciones pertinentes.

Para octubre de este año está planeado la entrega del tercer avance, el cual es el definitivo y el que se va a aprobar para que en el 2023 se espera que en los primeros tres meses salga a licitación, lo que es diseño, construcción, equipamiento y puesta en marcha.

Se espera que para el primer semestre de 2024 el proyecto inicie en lo que es la construcción como tal y está construcción se espera que alrededor tarde, alrededor de un año, un año y medio y que a finales del año 2025 se pueda entregar la obra. Igual todas estas estimaciones de tiempo dependen de lo que es procesos de contratación administrativa, apelaciones a la licitación, extensiones del tiempo por revisión de planos, permisos de construcción, entre otros.

¿En qué etapa estamos actualmente en la fase dos del anteproyecto?

El área que se va a construir son 5.600 m² y el costo de la obra estimada son 14 millones de dólares.



Este es el diseño que nos facilitó la unidad técnica como pueden ver en la parte inicial va a estar ubicada la parte de parqueos para el público en general, lo que logran observar entre el camión son áreas de gases medicinales y un área de captación de lo que es combustible. Va a tener una zona de estabilización que sería como urgencias, principalmente y la zona de ingreso a la consulta va a quedar de frente a la calle principal.

Agradecerles a la Municipalidad y el Concejo por todo el apoyo que nos han brindado con la tramitación de permisos, a la Asociación de Desarrollo Integral San José de Alajuela por el esfuerzo que realizó en el año 2010 para donar el terreno. Y a la Junta de Salud por el esfuerzo para lograr que este proyecto fuera viable en el año 2018.

M.ED. GUILLERMO CHANTO ARAYA

Primero darle la bienvenida a Don Edgar, lo conozco desde hace como veinte años y en algún momento estuvimos antes del traslado ahí al famoso Calle la Torre viendo cosas y viendo a ver cómo desocupaban el inmueble. Esto es algo de vieja data, el Ministerio de Salud y tanto el Gobierno lo había aprobado de 1998. Una parte que omitieron es que no da servicios solo el distrito San José, da servicio a la Garita, a Turrúcares, a Carrillos de Poás, a las zonas francas más grandes de Alajuela, entre otras cosas. Y la otra parte que me interesa saber es que como es la Junta de Salud del Área de Salud Alajuela Oeste, me interesa saber también qué ha pasado con el Ebais del Coyol, el Ebais de la Plywood que es del Pacto del Jocote, que también estaban aprobados y en teoría, deberían también de ejecutarse similar a esto porque la aprobación había sido como en el año 2002, más o menos, si la mente no me falla, gracias.

DR. ALLAN RAMÍREZ, COORDINADOR DE LA CONSULTA EXTERNA DEL ÁREA DE ALAJUELA

Con respecto a la consulta el Ebais del Pacto Jocote ahorita se encuentra en la parte final de diseño para presentar los planos y entregarlos al repositorio, al APC de Colegio de Ingenieros y Arquitectos de acuerdo al Área de Regulación de Ingeniería y Mantenimiento de la Caja, en la Dirección Regional Central Norte, se estima que en enero se esté licitando, si los tiempos progresan rápidamente. Y si no hay apelaciones, que el mismo se entregue para finalizar el primer semestre del 2023.

Con respecto a Coyol, es un proyecto que se está manejando en conjunto Caja Costarricense guiándose a través del Área Regional de Ingeniería y Mantenimiento, municipalidad y Asociación de Desarrollo del Coyol.

Y para informarles ya está por salir la licitación del Ebais de Tuetal Norte, el cual ya tiene todos los planos aprobados y se espera también que esté entregado para segundo semestre del 2023. De hecho, ya se solventó toda esta parte del estudio ahorita lo que creo que está determinando la Asociación es cómo se firma el convenio y cómo se financia el mismo proyecto en el Coyol propiamente. Y si se manifestó Turrúcares, que también se atiende La Garita, Carrillos, Tambor y el distrito San José.

SR. LUIS PORFIRIO CAMPOS PORRAS, SÍNDICO PROPIETARIO DISTRITO SAN JOSÉ

Yo quisiera expresar varias cosas, lo primero dicen que en la vida tiene que ser agradecido. La comunidad del Barrio San José ha esperado por esto por muchos años y yo no voy a decir que hay personas que estuvieron detrás de nosotros, que hicieron un gran esfuerzo para que esto algún día se diera, pero en realidad no topamos con la suerte, por muchísimas cosas, en los últimos años, pues yo puedo decirlo y lo puedo ver a los ojos a Allan, a Don Edgar, que están acá tras mío que a veces me llaman preocupado por cosas a pesar de que estaba en San Joaquín, nos había dejado, ya volvió. Y las cosas comenzaron a caminar y comenzaron a caminar de muy buena manera para la comunidad Alejandro bueno, parte de la Gerencia de la Caja, aunque hoy tenemos algunas discrepancias que ahorita voy a mencionar también, pero comenzamos a haber nuestro sueño hecho una realidad, son 14 millones de dólares la inversión, pero aquí lo más importante es que vamos a tener 90.000 personas con una mejor calidad de atención, no lo que tenemos ahorita, hay que ver un fin de semana, el esfuerzo que hace esta Clínica, la cantidad de gente que tiene, hace las veces de hospital, hace las veces de clínica que está en el Brasil, el esfuerzo que hacen ellos es increíble, unos encima de otros, pero nunca nos han dicho que no. Yo tengo que agradecerlo y no voy a tapar, le agradezco a Allan, le agradezco a Don Edgar, a otros compañeros también de la Junta de Salud, aquí se encuentra Doña Roxana, ex compañeras síndica que también nos ha hecho el esfuerzo junto con mucha gente, no hay que ser mezquino. La Asociación de Desarrollo le ha dado seguimiento con Allan, lo que hemos podido, hemos colaborado, pero es claro que nosotros no teníamos el dinero. En aquel tiempo se aportó el terreno 10.000 metros una buena cantidad de terreno. Y ahora vamos a seguir con otros proyectos en ese terreno, ahí prácticamente se va a centralizar lo que es el Barrio centro. Yo en ese sentido, pues de verdad yo quiero, pues pedirle a Don Allan, Don Edgar, a José, que no desmayen en ese esfuerzo, que cuenten con nosotros en lo que nosotros podamos porque yo espero que algún día poder estar ahí, celebrando con ustedes el esfuerzo hecho, espero en Dios que no sea como paciente todavía, pero por lo menos estar celebrando con ustedes.

Al Concejo Municipal yo quiero pedirle que nos sigan ayudando igual como lo han hecho hasta el día de hoy, con las diferentes cosas. Aprovecho para decir, ahorita va a venir un convenio también para el Coyol, ya que el compañero regidor lo hizo saber que necesitamos que se dé y que el Concejo lo apruebe para nosotros es sumamente importante.

Yo también quería comentarles y aquí igual hace unos días el compañero Blandino, Don Alonso trajo una moción y esa moción se refería a lo siguiente, nosotros mientras que la clínica se nos da ya como tal, tenemos una aglomeración inmensa, o sea, el problema es muy, muy grande, necesitamos espacio para laboratorio, necesitamos espacio para los funcionarios y la Caja, pues nos había puesto a correr y la Junta de Salud Oeste corrió para que se adjudica un terreno al frente o por lo menos que una persona lo construyera, se hiciera todo lo que ocupamos demás, mientras que tenemos y se hizo y está hecho de tal manera que se puede brindar un excelente servicio a todo el sector de salud, pero ahora la Caja después de que nos puso a correr, puso a correr a todo el mundo, la persona hizo la inversión de muchísimos millones, cuando les digo muchísimos, son muchísimos millones, no quiere acceder al pago de lo que representaría ese tiempo que nos falta mientras nos entregan la clínica, ellos la misma Caja, pues había pedido esto, ahora se les da y lo quieren denegar, así es que yo en ese sentido también quiero pedirle al señor Alcalde que viene llegando por acá y le damos las buenas noches y a ustedes, señores del Concejo que nos apoyen en este esfuerzo para que no dejemos solos ni a la Junta de Salud, ni a los doctores porque verdaderamente el Área de Salud Alajuela Oeste necesita ese espacio y la Caja se comprometió en algún momento a darle esa amplitud para que ellos tuvieran las mejores condiciones de trabajo y no puede ser que ahora, después que se hizo todo y aquí el señor Alonso Castillo no me deja mentir, él en algún momento hizo una visita por allá y se dio cuenta las condiciones que hay son excelentes para que la gente no se moje no se asole, no como están ahorita. Así es que, en ese sentido, pues yo quiero pedir ayuda, a alzar la voz a la Gerencia Médica de la Caja para que entienda que el distrito San José y toda el Área de Salud

o es una población muy grande, son más de 90.000 personas las que necesitan tener una mejor calidad de atención.

Entonces, en ese sentido, puedes pedir de nuevo, verdad que nos tomen en cuenta, ustedes y que, si es necesario, pues alzar la voz desde la comunidad hasta en el tema de este Concejo Municipal y la misma Alcaldía, que de eso se lo reconozco también al señor Alcalde, que no nos ha dejado botados, siempre ha estado cuando ocupamos un documento y los documentos han salido en tiempo y en forma en algún momento hasta tuvo que golpear la mesa y se lo agradezco.

LICDA. MARÍA CECILIA EDUARTE SEGURA

Bueno, en realidad, como Chanto y como yo, que somos del distrito, tenemos también bastantes años de esperar esta ansiada hora, que esperamos que ahora sea una hermosa realidad. En realidad, yo quiero felicitar Don Allan Ramírez, al doctor, Director de la Clínica del Barrio actual porque realmente fue al llegar él a la clínica y ponerse las pilas, que las cosas empezaron a funcionar bien. Yo recuerdo la primera comisión en la que yo estuve hace bastante tiempo, pues todos con el enorme deseo de poder sacar adelante la clínica, también he participado en varias gestiones y cuando se ha requerido la ayuda, pues la he dado con mucho gusto. Quiero decirle a Don Allan que yo lo felicito de todo corazón porque usted ha hecho un gran esfuerzo junto con su planta administrativa para que esto camine. Quiero felicitar al compañero Luis Campos y a Xinia Agüero en realidad, porque ellos se han fajado, igual que la compañera Roxana Guzmán, una ex síndica del Coyol, han hecho todo un gran esfuerzo para que la clínica salga adelante.

En realidad, igual que lo ha dicho Luis, necesitamos urgentemente esa clínica. El distrito San José, es un distrito muy importante y está llamado a ser el primer distrito de Alajuela, es la en desarrollo y un montón de cosas y tenemos que lograr que así sea, pero los servicios de salud realmente son muy malos yo he estado ahí y me he dado cuenta para no repetir lo Luis dijo, realmente es una situación deplorable y yo quiero también pedirle este Concejo, que hagamos una excitativa yo creo que Luis iba a traer una moción, no hablamos más del asunto, pero no sé si la trajo para que nosotros le hagamos una excitativa a las autoridades de la Caja para que en realidad le den toda la prioridad posible al proyecto de la Clínica de Salud del Área Oeste de Alajuela y no es del Barrio San José, el error, es decir Barrio San José para todos catalogando al distrito como barrio, es distrito San José y es más allá porque se amplía la cobertura a otros distritos, incluso a otro cantón como alguna parte de la parte baja de Poás.

Entonces, en realidad muy contenta, muy satisfecha como vecina yo puedo ayudarles con muchísimo gusto y como regidora requieran mi apoyo lo van a tener siempre y Don Allan me siento muy orgullosa cuando he podido servirle de verdad. Y agradecerle al señor Alcalde, porque de verdad que Don Humberto ha venido a mover estas cosas de salud en el cantón y al distrito nos ha ayudado muchísimo, especialmente a lo de la clínica. Yo recuerdo aquella vez que se pegó lo del permiso del uso del suelo porque por el agua y todo aquel problema que hubo ahí y que usted se empleó a fondo para que así fuera. Muchas gracias Don Humberto y muchas gracias estimados compañeros del Concejo porque también nos han apoyado bastante y espero que así sea. No me queda más que pedirle a Dios que este último intento que se hace y que no va a fallecer realmente sea un éxito y como dije al principio una hermosa realidad para la zona Oeste de Alajuela, vamos a tener servicios de salud como lo merecemos en realidad y para adelante con la obra y muchos éxitos Don Allan, Don Luis, Doña Xinia así que, muy buenas noches y muchas gracias.

LICDA. MARÍA CELINA CASTILLO GONZÁLEZ, SÍNDICA PROPIETARIA DISTRITO LA GARITA.

Primero que todo agradecerle a Don Allan, la labor suya que yo he estado de cerca formando parte del Comité de Dulce Nombre, he visto que es increíble, entonces hoy no puedo dejar pasar esta oportunidad de agradecerle lo ven administrador y toda la gestión en tiempo y forma que usted hace cuando nosotros como comités necesitamos de su colaboración, a este gran

Concejo Municipal que ha sido un cambio para Alajuela que ha venido a trabajar para Alajuela, al señor Alcalde y a todo el equipo de la Alcaldía agradecerles porque este tipo de obras no son solamente para el distrito San José, sino que también nos vamos a ver beneficiados el sector Oeste Garita, Turrúcares y otros sectores, Dulce Nombre y nos vamos a ver beneficiados porque nosotros vamos a consulta odontología y a otras especialidades que no contamos en el Ebais y siempre la anuencia, el recibimiento, la parte de la farmacia y todo agradecer esta gestión porque no estaba beneficiando solamente una zona, sino que a una gran parte de la comunidad del sector Oeste, que somos Barrio San José, La Garita, Turrúcares y de verdad se lo agradecemos porque la salud es primordial y la atención que le dan en la clínica a los adultos mayores es invaluable, entonces compañeros esto es una necesidad, esto es por la vida y para la vida, niños, adultos mayores, jóvenes, entonces de verdad Don Allan agradecerles toda su gestión a todos ustedes en el equipo administrativo, porque de verdad a veces no nos premian el esfuerzo y el gran trabajo que yo sé que ustedes realizan, muchas gracias.

MSC. ALONSO CASTILLO BLANDINO

El problema de la salud es un problema estructural y es un problema que lo tenemos tanto en San Rafael con un esfuerzo importante que se está haciendo, como en el tema de San José que se está haciendo otro esfuerzo importante para complementar los servicios de salud que hoy los alajuelenses vemos totalmente afectados y que creo que la Caja tiene que volver a ver los ojos a este cantón, que ha crecido poblacionalmente significativamente. Señor Presidente, yo tengo una moción de fondo para el tema y en realidad, bueno la estaba pasando un poco porque a veces por temas de letra, pero simplemente es en el por tanto trasladar la presentación a la Comisión de Sociales para que se le dé seguimiento a tan importante proyecto y tal vez a la comisión se puedan determinar estrategias o pasos, o puntos a seguir que puedan colaborar desde este Concejo Municipal al proyecto, puntualmente creo que tal vez puedan hacer excitativas y otras cosas que sean importantes y creo que la Comisión de Sociales porque es la que se le podría comisionar por competencia. Adicionalmente, como un punto dos es que se envíe una excitativa para que en medida transitoria se acondicionen los espacios para contar con las instalaciones físicas apropiadas para poder atender a tan gran población. A qué me refiero con esto, que el tema es que ahorita hay una necesidad, y a pesar de que se está trabajando en un gran proyecto con 14 millones de dólares de inversión, que implica un beneficio gigantesco para estas comunidades. Hoy por hoy esas poblaciones están atendidas en condiciones de hacinamiento, en condiciones inapropiadas, no hay espacios adecuados para hacer atención psicológica. La parte que ven ellos toda la parte del laboratorio y con esta medida paliativa la Caja podría eventualmente arrendando otras instalaciones o acoplándose de otra forma, poder operar de forma adecuada mientras se puede materializar tan gran proyecto que creo que llevará su tiempo, por lo que veo en lo que va del máster plan, eso sería el señor Presidente.

MAE. GERMAN VINICIO AGUILAR SOLANO

En realidad, este es un problema como lo dijo el regidor Chanto de larga data, yo estuve fui director en el Barrio de San José, período 96-98, si mal no recuerdo director de una de las escuelas más grandes y todavía lo sigue siendo de Alajuela, como es la Escuela General José de San Martín, libertador de Chile, Argentina, Perú. Es indiscutible, que en aquellos años había un retraso en el Barrio San José, no solamente en el tema de salud, sino en muchos otros, pero hoy me siento muy contento, que se está trabajando en una de las áreas fundamentales para el desarrollo de una comunidad. El valor humano más fundamental es la vida y paralela con la vida, la salud, si no hay salud, no hay vida así de fácil. Y hoy yo quiero felicitar a este equipo que hoy viene y nos hace esa presentación, no una presentación de promesas, yo no puedo aplaudir eso. Tengo que aplaudir una presentación de hechos, no promesas. Es indiscutible también que un edificio digno, con infraestructura y logística de primer mundo, va a mejorar enormemente la calidad y la cantidad de la salud y va a mejorar los estándares de vida de nuestros ciudadanos que habitan en esos distritos que van a ser cubiertos por la

atención de este nuevo centro de salud. Así que mi más cordial saludo, mi más cordial agradecimiento y apoyo a los compañeros y compañeras que están involucrados en este ambicioso, pero gran proyecto, es ambicioso, pero es grande, ustedes no saben lo que están haciendo y las dimensiones que esto va a tener en el futuro son inalcanzables.

Nada más una pregunta aquí al doctor, escuchándolo a usted y escuchando a mi buen amigo Luisito, me quedo una inquietud la cooperación de este municipio se ha quedado única y exclusivamente en tramitología o ha habido algunos otros aportes, es importante para este Concejo, conocer eso. Es importante porque si hay algo el Concejo tiene que verse ampliamente involucrado en un proyecto como estos, en un proyecto tan prometedor y fundamental en la vida de sus ciudadanos.

DR. ALLAN RAMÍREZ, COORDINADOR DE LA CONSULTA EXTERNA DEL ÁREA DE ALAJUELA

Además, de la tramitología hemos contado con el apoyo del señor Alcalde, Don Humberto y la compañera regidora también que nos han acompañado, además de la asociación, tanto ante las instituciones superiores de la Caja, ellos siempre han estado en acompañamiento directo y dándole seguimiento a este proyecto fundamental, gracias.

SRA. MERCEDES GUTIÉRREZ CARVAJAL

De verdad que cuando el pueblo se une, las cosas van saliendo, yo quiero felicitar a los Síndicos del distrito San José, a la señora regidora y a la Asociación de Desarrollo que se ha metido de lleno en este proyecto que como lo decía el compañero German Vinicio, la salud es importantísima, yo creo que sin salud no somos nada. Este problema de los Ebais se ha venido dando y en varios distritos ojalá y de verdad la Caja Costarricense metiera mano en estos asuntos en el distrito de San Isidro hace un montón de años también que se está por construir un Ebais y yo lo que no entiendo, tal vez Don Allan y el grupo, que también los felicito por tan importante y tan hermoso proyecto, se ve un Ebais de verdad pareciera más bien como una clínica muy estructurada. Lo que yo logré entender en varios distritos es como que las asociaciones o alguna entidad busca el terreno y la Caja es la que se tiene que hacer cargo de construir, no sé si es así o me equivoco. Creo que pedían en ese tiempo, no sé si son 5.000 o 6.000 metros, que siempre lo que pide la Caja para para hacerlo. Ojalá y de verdad yo con muchísimo gusto aquí, apoyaré al señor Alcalde y a los compañeros en enviar excitativas y ver de qué forma se puede colaborar y como lo digo, no solo en este distrito San José, sino en todos los distritos que carecen en este momento de un Ebais, pero un Ebais de verdad, no un Ebais donde usted llegue enfermo y se sienta mejor, no que llegue enfermo y se sienta peor porque las condiciones no cumplen para poder ser atendidos, entonces yo felicito de verdad y los insto que sigan adelante, ojalá tomemos ese ejemplo en todos los distrito, muchas gracias, señor Presidente.

SR. LUIS PORFIRIO CAMPOS PORRAS, SÍNDICO PROPIETARIO DISTRITO SAN JOSÉ

Gracias, tan solo quería hacer una aclaración, yo cuando hablé no mencione a la señora regidora Cecilia Eduarte porque por algo muy sencillo, no porque ella no haya trabajado porque ha trabajado igual que nosotros, es que somos un equipo de trabajo y yo lo considero de esa manera, entonces ni Xinia, ni Doña Cecilia, ni yo pues nos vamos a mencionar de lo que uno viene haciendo verdad nada más para aclararle porque a veces se puede quedar en el aire que uno no aprecia el trabajo de los demás y en ese aspecto pues si Cecilia ha estado con nosotros, la señora regidora en todo momento también, gracias.

EN LO CONDUCENTE, SE PRESENTA MOCIÓN DE FONDO: Suscrita por el MSc. Alonso Castillo Blandino y la Licda. María Cecilia Eduarte Segura. Avalada por los señores regidores: MAE. German Vinicio Aguilar Solano, Sr. Gleen Andrés Rojas Morales, Licda. Kathia Marcela Guzmán Cerdas, Sra. Mercedes Gutiérrez Carvajal, Sr. Randall Eduardo Barquero Piedra, Licda. Selma Alarcón Fonseca, M.Ed. Guillermo Chanto Araya, Licda. Waizaan Blanca Hin Herrera,

Licda. Ana Patricia Guillén Campos y la Sra. María Isabel Brenes Ugalde. "**CONSIDERANDO:** -Que se recibe en audiencia a los miembros de la Junta de Salud Oeste de Alajuela.

POR TANTO, PROPONEMOS: 1-Que se traslade la presentación a la de Comisión de Asuntos Sociales y Comisión de Salud, para que se le dé seguimiento a tan importante proyecto.

2-Que se envíe una excitativa para que, de forma transitoria, mientras se materializa el proyecto se acondicionen los espacios físicos apropiados para atender a tan importante población."

SE RESUELVE APROBAR LA MOCIÓN DE FONDO. OBTIENE ONCE VOTOS POSITIVOS. DEFINITIVAMENTE APROBADO.

JUSTIFICACIONES DE VOTOS

SR. RANDALL EDUARDO BARQUERO PIEDRA

La verdad es que hoy es una noche de celebración, ver tan magna obra 5.600 metros, 14 millones de dólares. Pues ni nosotros pretendemos tener una obra similar y nos ha costado y sabemos el esfuerzo que eso radica y que la Caja invierta tanta obra e infraestructura en un distrito y en un sector de nuestro cantón es una gran inversión, sobre todo porque la mejor inversión y el mejor capital humano es la salud, definitivamente no hay sustituto y eso nos garantiza el bienestar de los alajuelenses y munícipes del cantón Oeste y es que los Ebais, cumplen una función preventiva importantísima y ya a uno a estas alturas, lo primero que pregunta es a qué distancia queda el Ebais, entonces muy agradecidos Dr. Edgar Rodríguez, Dr. Allan Francisco Ramírez y el Licenciado José López por tan buenas nuevas que nos trajeron esta noche muchos éxitos y que Dios les bendiga.

LICDA. SELMA ALARCÓN FONSECA

Yo no quería ser reiterativa porque concuerdo totalmente con lo que mis compañeras y mis compañeros que me anteceden han dicho, pero sí quiero felicitarlos porque en este país para justificar no hacer, sobran excusas, pero pocas veces logra uno ver este tipo de porque yo me imagino la cantidad de burocracia que tienen que haberse brincado y haber logrado, sin la ayuda quizás requerida y simplemente los compañeros síndicos, ustedes, la comunidad, quiero felicitarlos, es un orgullo y si en todos los distritos existieran grupos de trabajo como ustedes, este país no estaría pasando lo que está pasando en algunos temas, muchas gracias.

M.ED. GUILLERMO CHANTO ARAYA

El voto positivo es porque es ha sido una de las mejores exposiciones concretas, al punto que no me dieron chance de presentar una moción de fondo que iba a presentar precisamente porque dieron datos certeros y aparte de eso respondieron las preguntas que les hice de los otros Ebais que son rebote de esta área de salud, entonces no había mayor cuestión que mocionar por el fondo, pero de este Concejo siempre van a tener el apoyo con cualquiera de las situaciones que ocupen para el área de salud o cualquier otra, algunas veces se ocupa, aunque sea que sea el Concejo Municipal el que mande a pedir algo o que mande una solicitud o una iniciativa o una cosa así, para darle un poquito más de formalidad, entonces con muchísimo gusto, los once propietarios, más los suplentes, más todos los demás, estaríamos en la mejor disposición de poderles apoyar, gracias.

LICDA. MARÍA CECILIA EDUARTE SEGURA

En realidad, quiero justificar el voto que yo había hablado del asunto, pero en realidad, como ciudadana, como mujer, como madre, como vecina del distrito San José, de verdad que me siento muy orgullosa, igual que el compañero y Chanto. Ese es un sueño que hemos tenido hace muchísimos años. No hace ni diez ni quince años, mucho más tiempo atrás y que poco a poco ha ido trabajando unos y otros, pero ahí está el proyecto y recientemente llegaron los compañeros. Y muy contenta de haber dado este voto positivo y lo haría cien veces más, no solo por el distrito de San José, sino por cualquier otro distrito que realmente tenga las puertas

un proyecto como ese y hay que luchar porque el Cantón de Alajuela tenga la mejor calidad de vida y la mejor calidad de vida en la salud, con salud es capaz de enfrentar cualquier reto y cualquier cosa sin salud no es capaz de nada. Realmente el compañero Luis, Xinia en los últimos tiempos ha hecho un gran esfuerzo, pero hubo muchos compañeros atrás que también hicimos un gran esfuerzo en ellos también incluyo a Chanto en su momento. Me parece que es una labor de equipo, de unos vecinos muy preocupados. Por eso yo me siento muy orgullosa, muy contenta, pero gracias, Señor, porque a ti se te debe todo y para ti la gloria y la honra, Señor, porque es tuya y gracias por darnos esta obra, porque sé que ahora si nos van a dar esta obra, gracias señor Humberto, porque yo sé Alcalde lo que usted lucho por esto, como usted golpeó la mesa y usted llegó a desempolvar el proyecto y Don Allan continuo con la tarea en la parte administrativa y gracias a ambos por qué lo hicieron muy bien y yo se lo agradezco de todo corazón señor Alcalde.

LICDA. WAIZAN BLANCA HIN HERRERA

Muchas gracias a los doctores y a los compañeros síndicos por las gestiones y la presentación del día de hoy. Yo justifico mi voto positivo en el oficio GM-DA-153-2019, que es de la Gerencia Médica de la Caja en donde habla de las poblaciones adscritas a los hospitales y nosotros tenemos que ver pues la totalidad de las cifras. Creo que, de la población total, la población de que asiste al Hospital San Rafael de Alajuela es de 306.741, la población indirecta 283.145 en total 589.886 la población del hospital. Mucho se ha hablado de intentar bajar esas esas cifras y que la primera línea de atención de los servicios de salud realmente se lleve a cabo en los Ebais, entonces cuando existe un conjunto de personas que están dispuestas la Asociación de Desarrollo, la municipalidad, hasta cierto punto también el todo el trabajo de los compañeros regidores. Creo que es importantísimo que esas buenas prácticas de cómo ustedes lograron amarrar estos asuntos, sean también extensivas a las demás comunidades que están haciendo su propia lucha que tal vez a veces no ven la luz porque no hay esa coyuntura de trabajo en conjunto, entonces para desaguar o no sé cómo decirlo, ayudar que realmente la población reciba atención de calidad en el Ebais más cercano sería muy bueno que compartan la presentación también y esas buenas prácticas con otras comunidades, gracias.

DR. ALLAN RAMÍREZ, COORDINADOR DE LA CONSULTA EXTERNA DEL ÁREA DE ALAJUELA

De parte de todo el equipo de trabajo del Área de Salud del Oeste como les dije darle las gracias al señor Alcalde, los regidores, a los síndicos, a la Asociación de Desarrollo Barrio San José de Alajuela, a la Junta de Salud, que en todo momento nos han acompañado en un proyecto tan importante, son 90.698 habitantes directos que se ven beneficiados toda la porción occidental del Cantón Central. Además, indirectamente los 25.000 trabajadores de los parques empresariales cercanos. Gracias por el apoyo y agradecerles como les dije, eso es un trabajo en equipo, buenas noches.

ARTÍCULO SEGUNDO: Se recibe en audiencia a los Síndicos del distrito de Sabanilla y a la Licda. Guisselle Alfaro Jiménez, exponen el Proyecto "Centro de Servicios Turísticos."

LICDA. GUISELLE ALFARO JIMÉNEZ

Un gusto como siempre estar acá con ustedes compartiendo otra iniciativa que tiene aproximadamente diez años de estarse gestando desde el terremoto de Cinchona, se vio la necesidad de contar con un centro de atención de visitantes en la zona de Fraijanes y un salón multiusos para las diferentes Asociaciones de Desarrollo del lugar: Dulce Nombre, Fraijanes, Poasito, las Asadas y un centro de campo ferial que no tienen, entonces cuando se hacen ferias se hacen en la calle generando un caos vial y esto pues no le da ningún beneficio a la zona cuando hay turistas.

Empezamos buscando un terreno, resulta ser que había una opción de venta y yo me vine a la municipalidad y le dije a los compañeros de Catastro que me buscaran si teníamos terrenos

municipales en la zona y nos vamos encontrando un terreno municipal al costado Oeste de la Iglesia Católica, frente a la Escuela de Fraijanes que está de casi aproximadamente 10.000 metros, 9.700 metros y ese terreno estaba invadido tenía una lechería y una casa, empecé con todas las averiguaciones de ir al registro, me volví hasta experta en eso, ahí para indagar a que se debió y fue una compra que hizo la Municipalidad de Alajuela, no tiene un destino específico el terreno, comenzamos las gestiones también de desalojo, en ese ínterin murió el señor que era el dueño después vino toda la parte de un sucesorio y en ese en ese sucesorio, pues bueno, ambos pasado todos estos años el luchando por ese desalojo ya la Alcaldía tiene ese proceso para notificar.

Y en ese paso, pues tuve la oportunidad de conocer a Juan Gabriel Rojas Vargas, él es el hijo de Doña Isabel Vargas, quien tuvo Colinas del Poás y pues son gente que han tenido propiedad ahí, han vivido, conocen la zona. Él es arquitecto y tenía que hacer su proyecto de graduación y nos propuso hacer un diseño de un centro de atención de visitantes en la zona que tuviera también esas oficinas para las Asociaciones de Desarrollo, que tuvieran una sala de eventos, lugar para exposición de arte, lugar para tener campo ferial y parqueo. Y darle un uso a ese terreno municipal, entonces hoy ese proyecto ha estado por ahí, no le hemos dado seguimiento hasta que no tuviera legalmente, pues recuperada el terreno sin ninguna invasión. Hoy queremos presentárselos a ustedes Concejo Municipal porque es un diseño es arquitectónico, ocupamos que ese diseño se le hagan los estudios de suelo, se hagan diseños estructurales, se presupueste y buscar un financiamiento, ya sea de un cooperante internacional o alguna ONG o también puedes irlo haciendo por parte de la Municipalidad de Alajuela, así que yo dejó en el uso de la palabra al arquitecto Gabriel para que él nos exponga el proyecto y al final, pues entonces escuchamos propuestas, sugerencias o aclarar dudas de parte de ambos.

ARQ. JUAN GABRIEL ROJAS VARGAS

Me llamo Juan Gabriel Rojas Vargas, mi número de cédula es 206420813. Como les mencionó Guisselle, les voy a presentar el proyecto de graduación y de práctica dirigida con la Municipalidad de Alajuela. Y bueno, primero quiero agradecer porque es como revivir otra vez la ilusión que significó para mí presentar este proyecto, no solo porque significaba graduarme, sino que representaba el esfuerzo de un montón de gente, comunidades, de empresarios y de líderes de la región. Lo cual el proyecto se vio impregnado de esta pasión que le tengo a esta región hermosa.

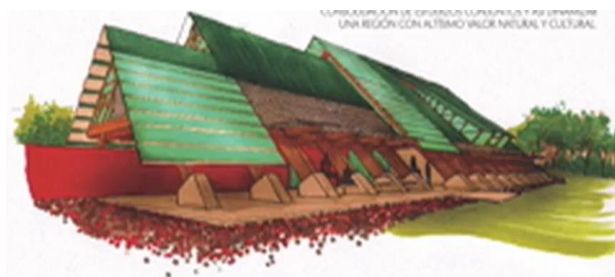

Bueno, cómo vamos a ver la propuesta arquitectónica en la región turística del Volcán Poás y este proyecto es tener una gran relevancia no solo por lo innovador, sino porque es único en su naturaleza y eso es parte de la presentación voy a abordar más esto en detalle por el tipo de enfoque que tiene, y es porque reúne a todos los actores sociales para la consolidación de esfuerzos en la zona. Es volver a cambiar un poco el pensamiento y a unirnos todos desde nuestros campos de acción, a trabajar juntos y dinamizar una región, una región, que basta decir, que tiene un altísimo valor natural y cultural. Entonces voy a hablar un poquito sobre el contexto, sobre el proyecto y los involucrados.

El proyecto está en la provincia de Alajuela, en el Cantón Central, específicamente la investigación albergada desde la Ruta Nacional 712 desde Alajuela hasta el cráter del Volcán Poás. Y se diseña en está en este terreno de la Municipalidad de la Alajuela que está detrás de

la Iglesia Católica y al frente de la Escuela de Fraijanes. Aquí podemos ver el acceso, esta foto es viejita ya esa la Iglesia que estaba antes ya no estaba.

Es del terreno, el terreno son casi 10.000 m², lo cual nos permite hacer maravillas, esto es un poco para que visualicen el contexto tiene unas visuales impresionantes, es el macizo del Barva, esa es la Iglesia por detrás, y aquí se ve, verdad. Está en un mismo eje enmarcado con la Escuela de Fraijanes, vinculado con la Iglesia, entonces tiene un punto realmente valioso y estratégico.

Esos son los actores involucrados en el proyecto, están los propulsores locales, en su momento fue de la Asociación de Desarrollo Integral de Poasito, la Asociación de Desarrollo Comunal de Fraijanes y la Cámara de Turismo y Comercio de la Región del Volcán Poás, el gestor y desarrollador en la Municipalidad de Alajuela y parte del proyecto busca esta cooperación, verdad otras instituciones gubernamentales, ya con áreas específica de acción como el ICT, la Comisión Nacional de Emergencias, el mismo DINADECO y el INA.

Eso porque el proyecto tiene varios, tiene tres enfoques principales y estas son las esferas sociales de acción del proyecto. Por eso es que le digo que es un tiene una concepción bastante innovadora que busca es desde la esfera de la comunidad, por la representación de las Asociaciones de Desarrollo vincularse con los empresarios por medio de encaramientos productivos y estos empresarios vincularse también con las instituciones, desde la capacitación y con nuevas tecnologías y cuando mezclamos la esfera de acción de la comunidad y las instituciones en cobertura de servicios regionales. Y esta es la concepción de desarrollo regional que se plantea en el proyecto para la zona, son cuatro esferas.

Desde la dinamización turística, eso por la importancia que tiene la región por el Volcán Poás, el empoderamiento de la comunidad y buscando siempre el equilibrio ambiental, económico y la cuarta condición que es bastante interesante eso fue parte de la investigación, es la condición de pueblo lineales, que eso es tal vez algo que vamos a ver las intervenciones que han hecho es bajo la concepción de centro, como si estuviéramos en el Centro de Alajuela, pero el desarrollo de esta zona es lineal. Los pueblos si ustedes van por ahí, ahorita lo vamos a ver más en detalle uno pasa y atraviesa Dulce Nombre y no se encuentra cuadras, sino que son casas y casas que se fueron construyendo poco a poco, entonces parte de la problemática tenemos en mucho tiempo fue el parque más visitado del país, tenemos una alta visitación de turistas, pero la zona no ha logrado consolidarse como una región unificada con diversidad de opciones y servicios turísticos. Tenemos un gran atractivo natural y capital humano que se encuentra subdesarrollados por falta de plataformas y una estrategia integral de exposición y divulgación. Además de una clara centralización de la oferta turística a un único destino que es el Volcán Poás.

Encontramos también una parte de la investigación encontró un rezago en tecnificación de los servicios turísticos por baja escolaridad y espacios de capacitación del recurso humano. Eso es una súper oportunidad. En cuanto al empoderamiento de la comunidad, existen precedentes de esfuerzos por parte de diferentes gremios sociales, pero aún no se logra la confluencia de estos cada quien jala para saco, acceso a programas e instituciones educativas, es bajo por la lejanía de la zona a centros de capacitación, tanto en tiempos de traslado como en el costo y eso es parte de la condición de pueblos lineales, desplazarse de la casa a la escuela, de la casa al Ebais son largos trayectos.

A nivel comunal se percibe un nivel bajo de credibilidad a nuevos proyectos, así como resistencia al cambio por una percepción de falta de transparencia y participación activa de las comunidades. Entonces, fueron problemáticas extraídas de la investigación. Equilibrio ambiental económico el sector turístico de la zona experimentado en los últimos diez años, un crecimiento acelerado tanto de microempresas o pequeños y medianos empresarios en respuesta al ya saturado de desarrollo agropecuario que ha llegado a sus límites ambientales, este es de PRODUS-UCR en el 2011.

Y a pesar de contar con un paisaje natural exuberante, volcanes, reservas naturales, bosques, ríos, nacientes y cataratas y considerarse una de las zonas de recarga al mayor manto acuífero del Valle Central, el manto acuífero del Barva, hay una ausencia de plataformas comunales, de

protección ambiental y orientación a la sostenibilidad para el sector productivo y eso es muy importante. Hay varias investigaciones que nos arrojan que las comunidades se vuelven más protectoras del medio ambiente cuando están expuestas al verdeo, cuando están expuestas a la naturaleza y eso es por un sentido lógico de apreciación, a lo que se tiene, a esa riqueza exuberancia de la naturaleza.

La problemática regiones y pueblos lineales se ha generado intervenciones de apoyo por parte de instrumentos gubernamentales, pero se sigue concibiendo bajo un modelo de centro cuando la estructura y conformación de los pueblos es lineal y es perdigada, creando intervenciones grandes, pero de bajo impacto, además de la articulación vial de la Ruta 702 en la región, no existe aún un espacio consolidado que fomente los canales de comunicación e integración entre pueblos, instituciones, áreas productivas y esferas sociales, entre otros, entonces eso es a nivel rápido, los conceptos generales de esta propuesta y es la de afinidad y esto lo entendemos por la transparencia de los procesos, la lucidez y la sencillez de la propuesta.

Estamos hablando de sinergia, de red, tenemos que conectar a todos los actores involucrados en la zona. El diseño tiene que ser sustentable y ahora vamos con las condiciones en las que estamos viviendo ya ni siquiera estamos hablando de sostenibilidad, sino de regenerar el daño que ya se ha hecho. Y, por último, catalizador que el proyecto sea un promotor y un dinamizador de los esfuerzos que ya existen en la zona.

Los objetivos de la propuesta fue desarrollar una propuesta físico espacial dentro de una red de equipamientos comunales en las rutas 712. Y esto lo enseñé básicamente para poder explicar bien el diseño y es lo primero que se hizo, fue a través de mediciones exhaustivas, identificar a en tres escalas macro, medio y micro cuales eran los elementos identitarios de la región porque no es no es lo mismo llegar y hacer una propuesta arquitectónica sacada bajo la manga, sino una propuesta participativa que representa la comunidad y que la gente se sienta identificada.

Una vez identificados sus valores cénicos del paisaje, se establecen las pautas de diseño, aplicando los conceptos que antes mencioné sinergia, de afinidad, sustentabilidad y catálisis. Y, por último, qué es lo que vamos a ver ahorita es diseñar una propuesta físico espacial específica para la comunidad de Fraijanes de Alajuela que cumpla los requisitos establecidos por la Municipalidad de Alajuela a través de una exploración formal, funcional y estructural basada en los elementos identificados del paisaje natural y cultural, así como las pautas de diseño y el enfoque conceptual. Entonces, vamos a ver los algunos de esos símbolos identificados del paisaje natural que son pertinentes para la propuesta, y lo primero son los macizos y esas barreras al Norte y al Este, que enmarcan el terreno, que es el macizo del Poás, el macizo del Barva casi que se vuelven como los grandes telones del escenario.

Los fenómenos meteorológicos es una zona con un clima tremendamente cambiante, pero eso es parte de la mística del lugar, esos famosos chubascos y esa velocidad con la que los vientos se llevan las nubes y de pronto sale un arcoíris y esos paisajes dramáticos, por supuesto, lo sinuoso de los potreros de la topografía, pero también dentro del paisaje cultural, se destacó la conformación lineal de los asentamientos, eso es una representación, la que tenemos arriba de Dulce Nombre y eso fue la forma en la que se fue desarrollando los pueblos y también se da un fenómeno valiosísimo en arquitectura bueno, en urbanismo, que es en la investigación los llamamos salas rurales y son viviendas pequeñas donde las familias fueron creciendo y fueron creciendo, entonces de pronto, el área social de la vivienda se utilizó para otro cuarto o para un espacio de trabajo y entonces la dinámica social de la familia se da en la calle y esto es súper valioso porque, entonces vuelve la comunidad muchísimo más segura y tenemos un montón de gente en la calle habitando los espacios públicos. Otro de los valores cénicos que recuperamos del paisaje cultural es la sinuosidad y el factor sorpresa típico de la ruta 712. Y también el cómo se usa como vitrina la sinuosidad, es efecto sorpresa todo el comercio y la exposición va sobre la vía y por supuesto los puntos claves a lo largo de la ruta como espacio de tertulia por excelencia, como gradas, paradas y los muretes. Otro de los elementos que vamos a destacar el son las barreras físicas y esos vínculos perceptuales o como dimensiones que se ven por la gran apertura que hay que existe en el en el paisaje natural de la zona y los

linderos permeables o esas barreras naturales difusas, que eso es muy curioso que ahora Guisselle mencionaba de las propiedades, cuando teníamos propiedades allá, los senderos y los caminos son otros, los habitantes, ahí se mueven entre fincas, entre potreros y acortan los trechos, entonces parte todo esto son insumos creativos para generar la propuesta por supuesto el cráter del Volcán Poás como icono mundial y también se hace una extracción del paisaje una paleta de color inspirada en los elementos clásicos de ahí como la nubosidad, la madera de ciprés, el rojizo de lastre y la tierra volcánica.

Se definen las pautas de diseño y esto las mencionó muy rápido las variables climáticas, tenemos condiciones bastante complejas y son lluvias intensas alrededor de entre 9 y 12 meses, o sea, llueve siempre, terrenos arcillosos de origen volcánico. Hay una gran amplitud térmica, la temperatura puede bajar de 6° hasta subir hasta 25 o 30. Ahora, lo cual eso hace que el diseño lleve en estrategias pasivas, de ventilación, de control de la temperatura, estamos expuestos a vientos fuertes, velocidades promedio entre 50 y 70 km/h, tenemos unas panorámicas impresionantes al Volcán Barva, terrenos ondulado con pendientes suaves, tenemos barreras permeables y cerca naturales. Tenemos como necesidades humanas parte de las variables para el diseño espacios de convergencia, de encuentro, espacios de exposición local y externo, cobijo para estas condiciones climáticas, la versatilidad de los espacios y la celebración de la actividad o de las actividades que se den ahí y los requerimientos de la municipalidad que sean intervenciones duraderas, pues obra pública, bajo mantenimiento, que tenga un atractivo turístico y esto que sea que tenga un carácter de hito porque lo que estaríamos haciendo es un hito, eficiencia energética de recursos y diseño universal y sostenible.

Entonces, como pautas de diseño esta es la primera y es enmarcar y engrandecer digamos honrar el paisaje natural y meterlo dentro del espacio que la intervención se vuelva un refugio cálido donde todas las actividades se den con tranquilidad, no importa la inclemencia del clima. Que los espacios estén vinculados, ya sea visualmente, sin que estén juntos, sino que haya una interacción y una confluencia entre los espacios, porque lo que queremos es que haya una que se transmita la información, porque lo que estamos haciendo es incluir diferentes actores y queremos que cada uno aprenda del otro. Y, por supuesto, la versatilidad de los espacios que a esa manera también de cómo naturalmente los edificios son poco a poco tomados por la naturaleza y que esto se vea de manera natural, o sea, se haya contemplado en el diseño.

Entonces ya llegamos al programa de proyecto y esto es para mí, pues bastante importante, es un diagrama que explica la importancia y el funcionamiento del proyecto. Tenemos un primer nivel, dónde es la atracción de la de la experiencia comunitaria, donde atraemos a la comunidad y donde vemos toda la diversidad, los colores, las dinámicas, donde extraemos realmente que es lo que está pasando en la zona. Los llevamos a un segundo nivel que es la incubadora y esta es la innovadora tecnología de capacitaciones donde reunimos a jóvenes, reunimos a diseñadores, artesanos para que se capaciten, ya sea en idiomas, en algún oficio. Y esto lo llevamos a un tercer nivel, que es la interpretación o la toma de decisiones, que es donde se reúnen las representaciones comunales y gremiales de la zona, tanto las asociaciones como las cámaras y finalmente el efecto de esta podríamos verlo como una clepsidra el efecto de este filtrado de información, lo devolvemos de nuevo a la región o a la comunidad con la divulgación de los alcances, es la manera en la que se proyecta este espacio.

Entonces, el espacio tiene estos componentes tenemos de componente ambiental, el componente comunal y el componente de turismo. Este es el código de color para verlos ahora en las relaciones de cómo se va construyendo este programa, entonces parte de esta de gran relación eso de para concebir este proyecto, estamos mezclando la experiencia comunitaria con la experiencia natural para darles significación del paisaje natural la importancia que tiene y como núcleo todo el proyecto, la toma de decisiones regionales, pero envolviéndolo el recorrido virtual expositivo, donde los turistas pueden llegar y enterarse y ver cuáles son las bellezas del cantón, mientras que ahí mismo se enteran de todo lo que están aprendiendo los jóvenes, el espacio que se le da a los jóvenes, o a los empresarios o a los trabajadores.

Entonces, dentro del programa arquitectónico se contempla exposiciones itinerantes para eventos especiales, incubadoras o aulas de capacitación, espacios de apoyo, salas de juntas y las representaciones de ese engranaje social, entonces de aquí se empieza a detallar el programa arquitectónico.

Entonces el proyecto cuenta con el Centro de Información Turístico y la recepción, que es una circulación vertical, el área de exposición para eventos itinerantes y eventos especiales, el recorrido expositivo permanente donde se pueden visualizar todas las bellezas que tiene el cantón, todo el atractivo turístico para que el turista acceda y se entere de todo lo que pasa en la región, un recorrido ferial externo. Y ya toda la parte de desarrollo social y comunal, que es las aulas de que se llama las incubadoras de capacitaciones que son para aulas multiuso, para que se puedan capacitar y dar talleres específicos para que el INA pueda subir ahí y dar talleres o en también en la parte de engranaje de Desarrollo Social que es la representación con un espacio físico para las Asadas, para la Asociación de Desarrollo Comunal de Fraijanes, para la Asociación de Desarrollo Integral de Poasito su espacio físico de representación, que mantengan ahí su archivo, puedan sesionar en estos espacios. Y bueno, la sala de juntas. Como área de apoyo tenemos lo que serían servicios sanitarios en los tres niveles, almacenamiento, mantenimiento y todo lo necesario para que este proyecto funcione, esto es a nivel de programa arquitectónico, el proyecto tiene un área total de 777 m², pero tiene una huella construcción de 400 m², realmente lo que estamos buscando es reducir la huella de construcción y esto para proteger verdad el espacio natural, pero por supuesto, el proyecto y este es el diagrama que tenemos a la par, busca expandirse y vincularse con el resto de la comunidad, tanto en la escuela, con la Iglesia, con el paisaje.

Y, bueno, esos son criterios de diseño que se toman en cuenta a la hora de la propuesta.



Y básicamente el proyecto se entiende, esta diapositiva me encanta porque lo explica de una manera muy sencilla tenemos un recorrido que está representado con el rojo del lastre como los caminos que subían anteriormente al Volcán Poás. Una gran cubierta que es lo que nos va a proteger de las inclemencias del clima, inspirada en los macizos de los volcanes y una estructura que va a repetirse a lo largo de toda la propuesta, que esto nos ayuda para abaratar la obra. Y, por supuesto, las plataformas y esto es como una especie para que dé esa sensación de comunicación y vinculación entre las diferentes actividades que se van a dar adentro.

El proyecto está contemplado dentro de un diseño de sitio verdad que permita al parqueo la entrada de buses de turismo que den los radios de giro, emplazamientos grandes para hacer eventos o para hacer ferias, para darle mayor versatilidad a la propuesta.

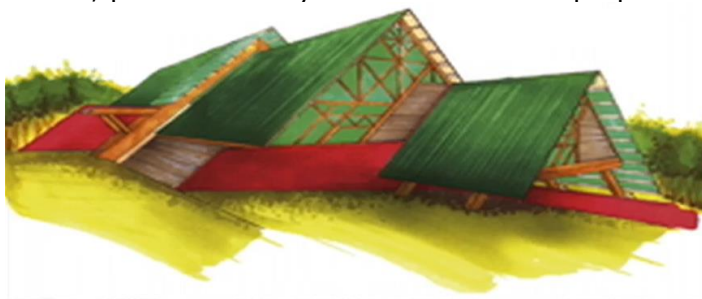

El proyecto está conceptualizado en tres grandes secciones, como las vemos aquí, que es esa gran cubierta que empieza a tener diferentes incisiones para permitir la entrada del sol y que el edificio se pueda calentar a unas horas y enfriarse a otras. El diseño inicialmente, y esto es un juego y es conceptualmente funciona así en la zona cuando uno entra al proyecto es una fachada introvertida y eso da la sensación, cuando uno entra por primera vez a esta región, pero cuando ya entra y lo ve desde la otra fachada y conoce la realidad de la zona, se da cuenta que es un espacio completamente extrovertido, lleno de colores y de oportunidades.

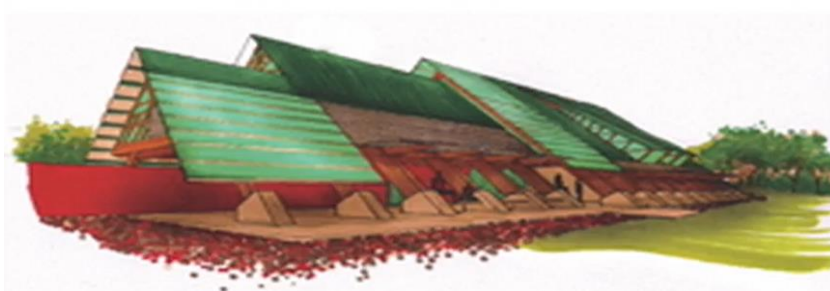

Entonces, este es el proyecto visto desde está es la fachada Este, donde se empieza la misma estructura empieza a generar este ritmo para espacios de exposición ferial. Eso sería todo un recorrido externo abierto.

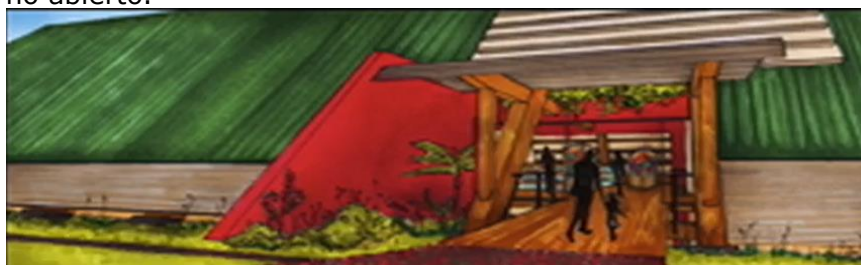

El acceso principal, el diseño está contemplado en madera y concreto. Además, tiene niveles de iluminación, lo que requiere menos iluminación para exposiciones. Están los niveles inferiores y conforme uno va subiendo se vuelve más luminoso y más cálido del espacio también.

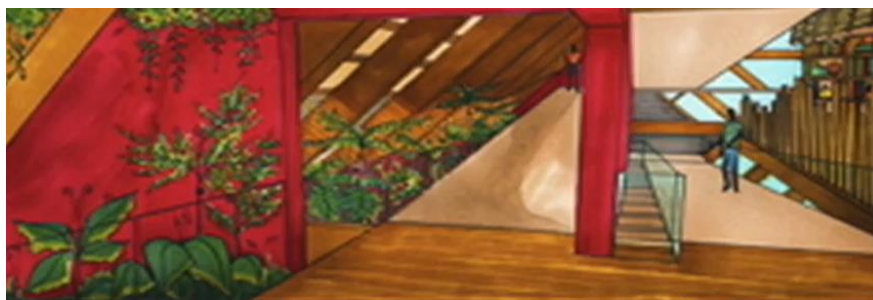

El proyecto está recorrido por esta rampa diseñada ley 7600, que ese es el recorrido expositivo permanente donde los turistas llegan a este puesto de información y pueden recorrer y ver todo lo que ofrece el Cantón.

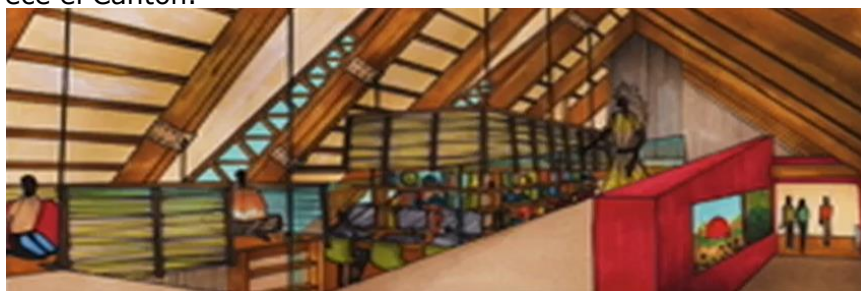

Como parte para los jóvenes se contempla un espacio lúdico de aprendizaje y son estas plataformas colgantes donde se les da un espacio para que puedan complementar la educación en áreas en horas fuera de las tardes, así que tenemos un espacio de encuentro, está la ludoteca. El paisaje natural también se mete dentro de la propuesta, entonces vemos jardines internos bordeando las plataformas.

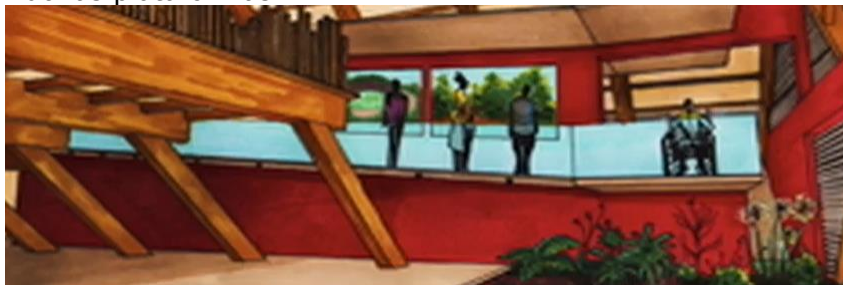

La plataforma en la rampa aquí lo vemos, todo el proyecto se puede recorrer en silla de ruedas, es de diseño universal.

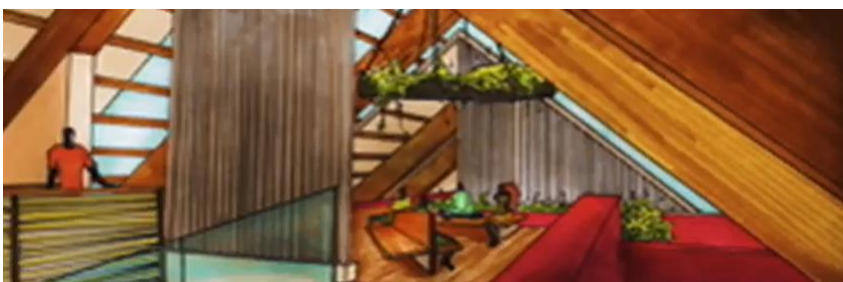

Y finalmente, el tercer nivel es un espacio ya interno tanto para los colaboradores y es el espacio más cálido. Es como un espacio de solario, la idea es también tener y exponer las especies naturales de la región.

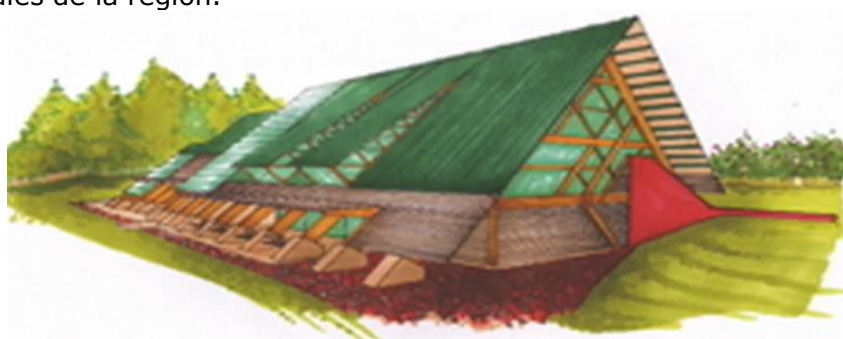

Y esta es otra vista del proyecto aquí se puede apreciar ese ese muro rojo que nos marca ese recorrido y hace como esa reminiscencia de esa ruta que sube de Alajuela hasta el Volcán Poás. Y con esto este paso ya como a los siguientes pasos que serían lo que mencionaba Guisselle, que es a este proyecto le falta el hacer el presupuesto de obra, buscar el financiamiento, realizar el levantamiento topográfico, hacer los estudios de suelo y una vez los estudios de suelo, tener el diseño estructural, realizar los planos constructivos por supuesto, ya la ejecución de obra, gracias.

LICDA. GUISELLE ALFARO JIMÉNEZ

Los que conocen la zona, yo creo que sí, si la pueden entender la parte de aquí, abajito donde están como esos triangulitos son de irían a ver exposiciones temporales de artistas, de eventos, de gente que quiera ir a exponer, hay muchos artistas ya en la zona, entonces la idea es que ellos tengan un lugar de exposición permanente dentro del lugar.

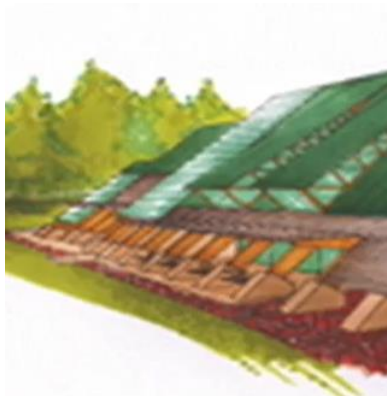

En el tercer piso es donde estaría la parte de biblioteca, partes como en el aire colgante, como si fuera macetas para que la gente se siente, los estudiantes, los jóvenes, se sienten a leer, pueden tomar libros o quieren ir a estudiar pueden hacerlo.

Las aulas estarían equipadas, conectarnos con el MICITT para hacer un centro inteligente allá, la otra opción también que tenemos es que cada oficina, cada Asociación de Desarrollo, va a tener una oficina que en este momento es solamente Fraijanes, no tiene una un lugar para reunirse, entonces que tengan una oficina con sus escritorios, con su archivador, con sus cosas privadas que tienen que custodiar y luego una sala común para que se reúnan las asociaciones o también eventos de más masivos de las ONGS del lugar.

Las ferias como habíamos pensado, se han hecho varias allá arriba financiadas por la Municipalidad, pero las hemos hecho en la Plaza de Deportes de Fraijanes y eso genera mucho congestionamiento vial. La idea es que este lugar tenga ese campo ferial y que rescatemos toda la idiosincrasia del pueblo, que es madera, que es mantener esa huella constructiva que no tenga cemento, sino que más bien se mantenga mucho la parte de zacate o de la gramilla de lastre rojizo que tiene igual hablábamos de que la madera, pues que fuera la madera de la zona, que ya está adaptada, digamos a esta parte climática. Y la otra cosita que también quería recalcar es la iniciativa que queremos con esto también es buscar como el Parque Nacional Volcán Poás deshace esa orden que tiene de un acceso restringido, eso le ha venido a perjudicar mucho a la zona y al turismo porque se va por lapsos, por horas establecidas para ingresar y por un lapso de 20 minutos máximo, entonces ver si se amplía otra vez hay un montón de área que podría hacerse utilizada, yo he estado trabajando con la administración del parque en su plan de trabajo, digamos del parque nuevo y la propuesta, pues de Gabriel lo que viene es a dar como un respiro y a darle utilización a un terreno que está pues estuvo invadido y está ahora abierto, pero que en cualquier momento podemos volver a tener sorpresas y eso sería de nuestra parte, gracias.

MSC. ALONSO CASTILLO BLANDINO

Señor Arquitecto Juan Gabriel Rojas Vargas, agradecerle que usted venga a hacer un proyecto al municipio, proyecto de graduación, además, que viene a ayudarlo a solucionar un tema estructural que tenemos en el tema de turismo, que creo que al final es bastante importante. Me quedan bastantes inquietudes, pero yo creo que el foro importante y adecuado para conocer estas inquietudes es la Comisión de Turismo, que además Doña Guisselle es asesora de esa comisión y aquí tenemos varios compañeros regidores y regidoras que formamos parte de la misma, por qué en ese foro porque creo que es donde podríamos eventualmente definir el tema de la operación, de la sostenibilidad del proyecto, porque aquí no es solo hacer la construcción del proyecto, es que ese proyecto sea sostenible en el tiempo se pueda mantener, pueda operarse y realmente sea productivo para toda la zona de Fraijanes, Poasito y demás alrededores.

Segundo, ver el tema del financiamiento este es un proyecto que tiene una envergadura, grande, de infraestructura. Adicionalmente conlleva materiales que aunque la madera es un

material muy oneroso para a la hora de construir, entonces hay que valorar el costo del proyecto y ver si al final ese es el medio o hay que reinventarlo, a veces hay que cambiar materiales para poder llegar al fin del proyecto, ver los costos, ver el financiamiento, ver si hay disposición de una ONG o de más, como decía pues Guisselle al principio se puede hacer ahí, pero lo más importante y lo que me llevo hoy con mucho entusiasmo es saber que existe una propuesta, que es una propuesta aterrizada, la hemos hablado del compañero Borloz, desde hace muchos años con el tema de que hay que aterrizar, el tema del turismo y encontrar un lugar para unirse. Pero, sobre todo, me genera ilusión de ver que va a haber más que ir a ver el volcán. Yo soy un enamorado de esa zona cada vez que puedo subo a desayunar, normalmente eso es una práctica en mi familia y lo pasó muy bien en esa zona. La verdad es que creo que si tuviéramos tal vez un poquito más de impulso mucha gente más haría esto porque el clima es bonito, es intrépido, pero adicionalmente el paisaje es rico y el clima frío bueno, a los que nos gusta el frío es fenomenal. Muy buenas noches, señor Presidente y pedirle que traslademos el tema a la Comisión de Turismo.

LICDA. WAIZAAN BLANCA HIN HERRERA

Buenas noches Juan Gabriel y Doña Guisselle, yo tengo un hijo que es diseñador y estoy acostumbrado a escuchar ideas muy voladas y soy empática en ese sentido. Creo que sí se puede buscar la posibilidad de que el proyecto pudiese ser financiado por etapas buscando viabilidades no solamente económicas, sino también la participación activa de las comunidades. A mí me gustó pues que, si fuera por una idea del diseño, me gustó la idea de esto, como un tipi, pero sí me llama poderosamente la atención cómo podría ser tener ese grado de sostenibilidad. Porque, bueno, habría que conocer los números de la visitación al área, al volcán, tal vez no pensar en el proyecto completo, sino ir por etapas y en ese sentido como vos hablaste del fenómeno de las áreas rurales, que es muy de la comunidad, pues pensaste eso, no ambicionar al 200% si tirarles a las estrellas para poder alcanzar por lo menos un poquito de lo que vos querés y pensar en un primer nivel. Y ver si hay algún tipo de viabilidad de que se sostenga con esas actividades que, desde un turismo sostenible, un turismo de economía rural que sea inclusivo. Yo creo que si tienes varios principios en el diseño que tienen que ver con eso y me parece maravilloso que estés pensando en el tema del agua. Todos los principios que vos utilizaste aplican perfectamente a este movimiento de empleos verdes y decentes que se está buscando, el proyecto de Naciones Unidas con los Objetivos de Desarrollo Sostenible. Yo creo que, si la comunidad busca no tener que desplazarse hacia la zona más central, como vos decís, sino que se proyecte hacia el trabajo en la ruralidad. Creo que eso sería genial. No saturamos los centros de las ciudades vemos que tendría la participación de jóvenes, de Asociaciones de Desarrollo, también de la de la Cámara de Turismo. Creo que hay viabilidades, pero obviamente hay que tirarle en grande, pero con una expectativa de cómo trabajarlo y te felicito por esa volidez.

M.ED. GUILLERMO CHANTO ARAYA

Básicamente el diseño son tres chalets un poco ajustado, podríamos visualizar que son tres cabañas, lo que sí me preocupa mucho la sostenibilidad económica del proyecto, yo lo que podría visualizar ahí es un mercado municipal para meter mucho de estas ventas ambulantes que hay en la calle, artesanías de ahí, inclusive hay muchos emprendimientos de jaleas, de quesos. Hay problemas, por ejemplo, muchos de la parte láctea con la Dos Pinos, entre otras cosas que tal vez no les están pagando puntualmente las entregas de leche, entre otras cosas. Entonces creo que podría aumentarse, pero no lo veo como que cada asociación de desarrollo tenga una oficina ahí, no lo veo, sí veo que sea algo comercial en el que puedan llegar buses donde puedan llegar turistas nacionales, extranjeros, pero que genere dinero para que sea auto sostenible, porque de lo contrario lo vamos a hacer y va a morir en el tiempo, gracias.

SRA. MERCEDES GUTIÉRREZ CARVAJAL

Primero que todo, felicitar a Juan Gabriel de verdad lo felicito por el proyecto que a la vista se ve que es hermoso, y más en la zona. Orgullosamente de ser de Sabanilla porque Fraijanes pertenece a Sabanilla, entonces diría Fraijanes de Sabanilla de Alajuela, mi distrito es hermoso. Es una zona que todos hemos ido en algún momento, todos conocemos, es una zona que también ha sido afectada por las inclemencias del tiempo, es una zona muy vulnerable. Allá se ha pasado, todos lo vivimos, el famoso terremoto de Cinchona, que ojalá que nunca más se vuelva a vivir algo como eso. Y no teníamos un lugar donde también poder refugiar ahí mucha gente, turistas que andaban por el lado del volcán. Yo creo que esa noticia todos la conocimos y todos vivimos esa catástrofe. Comparto lo que dice Guillermo en el tema de las ventas. Además de ser una zona afectada, ellos han salido adelante solos. Son gente que yo siempre voy a defender y voy a estar ahí porque un día fui almorzar, un domingo y me llamó mucho la atención una señora, que me dijo: primero los terremotos, después que el huracán, después la pandemia y son gente muy afectada y me dijo, pero yo confío mucho en Dios y me levanto de nuevo y aquí estoy. Gente, mujeres emprendedoras y luchadoras que van a trabajar la fresa, van a trabajar en los cultivos, papa, todo lo que se ve y se produce en esa zona, entonces a uno le encanta y le nace ayudar. Ojalá ese proyecto lo lográramos y no se preocupen porque yo creo que aquí la mayoría está como pensando y donde vamos a coger ese montón de millones primero como lo dijo la compañera Guisselle a quien felicito porque siempre ha estado al frente y no solo de esa zona, sino de todas las de reactivación económica de Alajuela. Aquí lo que queda es tratar con la empresa privada, los mismos empresarios de la zona, ellos siempre han colaborado con todo lo que se necesita allá. Poasito y Fraijanes y me desmiente mi compañero, Don Jorge Borloz, Síndico del distrito y concejal y que siempre ha trabajado en esa zona arduamente con todo ese pueblo al que quiero y admiro, los mismos empresarios ayudan a fortalecerse y han salido adelante. Y aquí con la empresa privada y con todos los empresarios de la zona, yo creo que vamos a salir. Lo que les iba a comentar me parece muy bien el tema, Poasito y Fraijanes carecen de un salón comunal, ahí no hay espacio, ustedes lo que conocen, es como una calle donde tiene que estar haciendo las cosas a la orilla en todo momento. Eso sería un proyecto que sí ambicioso, pero hermoso, yo la verdad los felicito al compañero, a los jóvenes, ojalá todos los jóvenes de los distritos apoyarán con esos proyectos a la zona.

SR. GLEEN ANDRÉS ROJAS MORALES

Felicitar primero que todo Don Juan Gabriel Rojas Vargas y Doña Guisselle Alfaro por venir a presentar un proyecto tan importante para la zona Norte. Zona que es muy turística y que requiere proyectos de este tipo. Tengo algunas dudas, también que me gustaría hacerlas en la comisión para ahorrar tiempo acá, algunas las mencionó el compañero Castillo como la sostenibilidad y el costo. Me preocupa también el acceso tan angosto que tiene el terreno y me preocupa que en la exposición no vi el tema de parqueos, entonces creo que me quedan esas dudas, como les digo felicito la zona Norte es una zona que requiere mucho apoyo.

Pero sí me preocupa un poco Guisselle de que cada vez que hemos visto proyectos en este Concejo Municipal de este tipo son únicamente en la zona Norte, no hemos visto proyectos de estos en la zona Sur, yo creo que es importante volver un poquito los ojos a la zona Sur, donde tenemos muchísimo emprendedurismo, muchísimo tema de cultura que podríamos aprovechar, e incluso apoyo a los jóvenes, como bibliotecas y ese tipo de cosas, las casas de la cultura, con muchísimo respeto, le solicitaría que trabajemos en conjunto en un proyecto para los distritos del Sur y aquí no estoy reprochando, sino más bien estoy diciendo que es importante volver los ojos al sur porque creo que les estamos debiendo muchísimo en esta parte es lo importante que es para el cantón, la zona Norte, pero también la parte Sur del cantón merece proyectos tan importantes que usted ha liderado y que sé que siempre han sido un éxito en este cantón, entonces me parece que podríamos trabajar en conjunto en un proyecto como estos que tal vez ayudaría bastante gente en los distritos, muchas gracias.

LIC. SÓCRATES ROJAS HERNÁNDEZ, REGIDOR SUPLENTE

Pues primero agradecerles por esta presentación tan bonita y segundo creo que es un proyecto que como lo ha mencionado varios la idea emularlo porque antes le decía algo muy importante, que es el tema de replicarlo en los diferentes sectores. El sector Oeste que Guisselle lo sabe porque también lo hemos visto en algún momento y en especial en el distrito de La Garita, tiene un potencial turístico enorme donde ya actualmente lo visitan muchos turistas, pero proyectos como éste vendrían a ser un impulso aún mayor para todo ese sector y sin duda alguna para el distrito, pues de la Garita, el de San José, el de Turrúcares que están también cerca de ahí, porque bueno también tiene que haber un planteamiento turístico en la zona importante para que se desarrollen estos proyectos para que tengo alguna atracción hacia la gente que nos visita, más extranjeros o nacionales. Este me parece que es un gran proyecto por la zona donde se va a desarrollar, precisamente porque es una de las zonas del cantón donde más se desarrolla ese tipo de turismo con diferentes actividades. A Guisselle yo le agradezco, también a Jorge a Alexandra que este es un tema que también hemos estado hablando mucho tiempo, ahí lo hemos conversado. Jorge muchas veces hemos tenido conversaciones sobre este tema y en especial sobre esta conversación tan importante que este proyecto que yo sé que va a tener un gran alcance.

Le pido lo mismo a Guisselle que en algún momento volteamos la mirada también hacia el sector Oeste que tiene un potencial enorme ya hoy en día es un potencial muy fuerte y que también ojalá podamos trabajar en proyectos como éste. A mí me parece que esto antes Gleen también mencionaba los accesos de más, Guillermo también mencionaba la estructura y demás, y bueno muchas otras cosas, a mí me parece que esto debería de ir más bien a la Administración y que nos generen algún proyecto o alguna especificación importante de los fondos de estructura de buena viabilidad y un montón de cosas, temas de suelo también la parte sísmica que se desarrolla ahí, que debería de ir ahí en ese sentido, para que podamos después pasarlo a una comisión y esa comisión sin verlo, pues es mi criterio, verdad. Y también mi consejo, pero sin duda alguna ya para terminar, un gran proyecto que lo que más me importaría aparte desarrollarse, es que ojalá lo podamos emular en los demás distritos y en los demás sectores del cantón, gracias.

MAE. GERMAN VINICIO AGUILAR SOLANO

Una felicitación especial al arquitecto que hoy nos honra con su presencia aquí con la exposición que hace y a mi buena amiga y compañera de colegio al igual que Don Randall, Guisselle Alfaro que siempre que ha venido a este Concejo ha traído excelentes iniciativas de desarrollo y te quiero felicitar, eso es importante que tengamos auxiliares que le ayuden a este Concejo y a la Administración a pensar en una mayor eficiencia, eficacia y aprovechamiento de los recursos públicos y generar oportunidades para nuestros habitantes, efectivamente estoy de acuerdo con todo lo que han dicho mis antecesores. Un proyecto no solamente tiene que tener viabilidad, factibilidad y sostenibilidad, son tres elementos esenciales en un proyecto. Esto es una excelente iniciativa y de un gran valor público. Indiscutible eso, sin embargo, yo sí quiero hacerles una pregunta a ambos hay factores que amenazan los proyectos en términos de desarrollo se llaman externalidades, las externalidades son pueden ser positivas o pueden ser negativas. En este caso, noté una que cuando lo oí se me pararon las antenitas de vinil y es lo que tiene que ver con lo que vos trataste en una de las esferas con la resistencia de algunos actores locales. Esta es una amenaza fuertísima porque si la misma gente de allá, los mismos actores no creen en esto imagínese, esto se está haciendo para ellos, es para el sector, entonces quisiera decirle a Guisselle y quisiera decirle a Juan Gabriel, que yo siento que nos pueden brindar más una ampliación a lo que a lo que vimos en exposición. Bueno, qué medidas han previsto ustedes para disminuir esas resistencias porque ese es un elemento que atenta contra la viabilidad, contra la factibilidad y contra la sostenibilidad del proyecto y para mí crucial, ver como se han se van a disminuir esas resistencias, gracias.

SR. JORGE ANTONIO BORLOZ MOLINA, SÍNDICO SUPLENTE DISTRITO SABANILLA

Yo nada más quería primero que todo, agradecer al señor arquitecto, a Guisselle Alfaro, reconocer el equipo públicamente y es ahí donde quiero recalcar lo siguiente, para los compañeros de los distintos distritos la parte Norte del distrito Sabanilla yo creo que es algo que se conversa mucho por el tiempo, pero hay que hay que recordarlo a veces pasamos al evento del terremoto de Cinchona y hoy 13 años después, no hay salones comunales, ni siquiera se pudo hacer un proyecto de vivienda para para darle vivienda a muchas familias que perdieron ahí, pero es otro tema. Porque recalco está fecha porque desde entonces esta señorita, esta funcionaria Guisselle Alfaro, se casó con todos los empresarios medianos, pequeños y hasta personas emprendedoras que querían trabajar, entonces desde ahí empezamos con muchas reuniones en el distrito, con reuniones de reuniones que fueron muchísimas, cuando eso estaba Isabel Vargas, qué bien recuerdo y muchas personas que mejor no nombró hoy porque puedo dejar alguna fuera, pero esto es fruto, reitero para los compañeros síndicos de los 14 distritos. Esto es fruto de un trabajo de más de 13 años, y entonces hoy dichosamente y gracias a Don Randall como Presidente nos permitió que Guisselle expusiera. Por supuesto, y estoy muy de acuerdo con el señor Chanto, aquí han venido mociones, solicitudes de permisos, vemos ventas desorganizadas en la zona. Esto es una oportunidad para que trabajemos un proyecto integral, podemos montar ahí ventas ambulantes que actualmente están en la calle, montamos un mercado y los podemos explotar de distintas formas, esto es simplemente es una primera idea que podemos modificar y adaptar para una región que ha sido muy golpeada y que a veces se nos olvida, es simplemente y quiero recalcar y Guisselle, muchísimas gracias, de verdad que muchas gracias en nombre a toda la región y seguimos trabajando para tratar de poner a caminar este hermoso proyecto.

EN LO CONDUCENTE, SE PRESENTA MOCIÓN DE FONDO: A solicitud de los Síndicos del distrito Sabanilla Sr. Jorge Antonio Borloz Molina y la Licda. María Alexandra Sibaja Morera. Avalada por los señores regidores: Sr. Gleen Andrés Rojas Morales y el Lic. Sócrates Rojas Hernández. **“CONSIDERANDO QUE:** Con base a la presentación expuesta por la Licda. Guisselle Alfaro sobre el proyecto de construcción de un Centro de Atención Turístico y Comunal.

POR TANTO, PROPONEMOS: Que se traslade a la Administración para que a través de la Oficina de Diseños y Proyectos se presupueste recursos económicos para los estudios de suelo y diseño estructural de la propuesta arquitectónica presentada. Así como el presupuesto para la construcción del proyecto o buscar cooperación de financiamiento internacional.”

SE RESUELVE TRASLADAR A LA COMISIÓN ESPECIAL DE TURISMO E INFRAESTRUCTURA TURÍSTICA, LA PROPUESTA PRESENTADA POR EL ARQ. JUAN GABRIEL ROJAS VARGAS Y LA MOCIÓN DE FONDO PARA SU DICTAMEN. OBTIENE ONCE VOTOS POSITIVOS. DEFINITIVAMENTE APROBADO.

LICDA. GUISELLE ALFARO JIMÉNEZ

Le dije a Gabriel que me pusiera la filmina porque el acceso de 11 metros es efectivamente es un acceso poco, pero la idea era conversar y negociar con la Iglesia Católica, con la Junta de la Iglesia Católica, para poder ampliar ese acceso, porque ellos no tienen ahí nada construido y al final, bueno, si ustedes ven se abre a una gran propiedad por ahí parque o si están son parqueos que iban a estar, que van a estar en lastre para los buses, para los turistas y para que también los buses puedan virar y nos quedaría la parte del fondo del terreno más bien para la gente que quiera hacer camping, la gente que quiera hacer ese tipo de turismo también que llegue a la zona y que del proyecto pues lógicamente tiene que ser sostenible de allí que estén las asociaciones de desarrollo vinculadas ahí porque son parte de los actores que le dan fuerza y viveza al edificio. Con respecto a la participación del pueblo que decía Don Germán, como lo dijo Jorge, yo tengo como 13 años de estar yendo a reunirme en la noche, bajo ese frío, porque todos se tienen que reunir después del trabajo, así que la funcionaria municipal la que tiene que moverse, hacer trabajo participativo aquí. Esto ha sido consensuado con la gente,

construido por la gente. Se hablaba de madera por toda la parte sísmica del lugar, lógicamente tiene que ser materiales que sean muy movibles, muy permeables, y no solamente concreto. Pero bueno, eso lo sabe más las partes. Por eso se habla del estudio estructural y se habla también del estudio de suelos, porque también estamos en una zona sísmica y tenemos que tener certeza de que el lugar permite infraestructura en el lugar y, lógicamente, que estaría convergiendo, pues todas las actividades económicas que existen en la zona, para evitar que se embarquen en la orilla y que haya esa competencia desleal con respecto al comercio formal y que paga patente y todo a la municipalidad.

El tema del porque solamente la zona Norte que siempre me lo dicen, que les quiero decir algo con todo cariño y respeto porque solo la zona Norte, porque la gente que está constantemente coordinando con la oficina en los planes de desarrollo que entregamos al año pasado entregamos 14 agendas de desarrollo turístico, donde se contempla que el primer elemento que tienen que tener constituidos todos los Concejos de Distrito, todos los distritos con sus respectivos síndicos, es crear ese Comité de Distrital de Turismo, con quien yo coordiné, con quien yo enlace, porque la oficina es solamente una persona y esa persona soy yo, que soy a cargo de la atracción de inversiones y también tengo el tema de turismo como un componente adicional que, he asumido por el compromiso que los mismos empresarios me decían, donde llevo yo a mis socios cuando vienen a Alajuela. Y yo misma en esas primeras sesiones, hace 14 o 15 años dije dónde los llevan, que tiene la Alajuela ni yo misma lo sabía y por eso me metí en temas de turismo a investigar, entonces con Sócrates y el comité de distrito de la Garita, hemos estado trabajando viendo a ver un proyecto de mural que ellos quieren. San Miguel de Sarapiquí donde Anais estuve no se varias noches y otro día fui en la pura mañana y ya está constituido el Comité de San Isidro, en Carrizal está constituido el comité.

Yo puedo ayudar, pero yo no puedo asumir y de ahí dejo también la iniciativa que le hice una solicitud al señor Alcalde y ojalá que ustedes como Concejo lo apruebe, de que se consolide una plaza de un gestor turístico, yo me pensiono, si Dios lo quiere el otro año y no sé si alguien va a asumir este rol, entonces la importancia de ya crear una figura un funcionario experto en turismo que conozcan turismo. Yo lo que he hecho ha sido amparado a funcionarios del ICT y a los mismos empresarios turísticos que me han ido guiando en este trabajo que he venido haciendo en la Municipalidad de Alajuela en temas de turismo. Les queda cada distrito una agenda, en esa agenda fecha y constituida con base participativa, con todos los empresarios y actores de la comunidad del distrito y ahí están plasmados proyectos. Proyectos que se tienen que ejecutar vía municipal, pero también con cooperantes internacionales, como empresarios turísticos, pero el Concejo de Distrito es el que tiene que empoderarse de esa herramienta que le dio la municipalidad y comenzar a trabajar proyectos. Tengo un proyecto que se llama corredor turístico hacia el Oeste, que contempla Alajuela, San José, La Garita, Turrúcares, San Antonio y la Guácima porque hacemos un recorrido para terminar en la Guácima, bueno, cuando estaba al Parque Viva con las actividades que el Parque Viva tenía, entonces hay propuestas, pero si ocupa gente que realmente apoye la oficina, apoyé mi trabajo porque yo solita realmente ya y con los proyectos que estoy de la VUI, que también le pedí a Randall una sesión para actualizar el tema a la VUI, actualizar el tema del proyecto de mejoramiento continuo que estoy llevando en este momento siete procesos de mejoramiento continuo en tiempos y movimientos. En procesos claves como el acueducto, aguas pluviales, inspecciones y alcantarillado sanitario y solamente soy yo no hay clon, entonces yo no duermo a veces chicos, pero yo quisiera trabajar con los distritos si los distritos tienen una contraparte fuerte interesada en eso.

CAPÍTULO III. CORRESPONDENCIA

ARTÍCULO PRIMERO: PRIMER DOCUMENTO: Trámite BG-768-2022. Trámite N°40869-2022 del Subproceso Sistema Integrado Servicio al Cliente. Oficio PANI-OLA-OF-00818-2022 del Patronato Nacional de la Infancia, firmado por la Sra. María Carolina Cortés Jiménez, Promotora Social y la Sra. Ivania Villalobos Rodríguez, Coordinadora Oficina Local de Alajuela,

que dice: "Asunto: Solicitud de colaboración para Renovación Junta de Protección de la Niñez y Adolescencia de Alajuela 2022. Reciba por este medio un cordial saludo de la Oficina Local de Alajuela y Oficina Local San Rafael de Alajuela del Patronato Nacional de la Infancia, deseando los mayores éxitos en sus labores. A la vez, le comentamos que cada dos años se ha coordinado de forma conjunta esfuerzos para la conformación y renovación de la Junta de Protección a la Niñez y la Adolescencia del cantón central de Alajuela.

Las Juntas de Protección a la Niñez y Adolescencia, son organizaciones de base comunitaria, las cuales están debidamente fundamentadas en el Código de Niñez y la Adolescencia y la Ley Orgánica del Patronato Nacional de la Infancia, teniendo como objetivo trabajar a nivel local en la promoción y defensa de los derechos de las personas menores de edad, por un período de vigencia de dos años.

La renovación de la Junta de Protección a la Niñez y la Adolescencia del cantón central de Alajuela cumplió su periodo para el año 2020, sin embargo, a raíz de que el país afrontó una emergencia sanitaria por la Pandemia del Covid-19, se establecieron ciertas restricciones que imposibilitaban el cumplimiento de este proceso, por lo que se ha tenido que posponer hasta este momento, en donde se está dando una apertura para el desarrollo de la sesión de renovación.

Cabe mencionar, que las Juntas de Protección están integradas por un representante del PANI, un representante de la Municipalidad, un representante del sector educativo (Dirección Regional del Ministerio de Educación), tres representantes comunales y un representante de la población adolescente mayor de 15 años y menor de 18 años de edad.

De acuerdo con lo anterior, sometemos a vuestra consideración lo siguiente:

PRIMERO: Le solicitamos se sirva en designar a dos personas, una como representante propietaria y otro como representante suplente, ambos deben ser personas funcionarias de la Municipalidad de Alajuela, residentes de la comunidad, nombrados por su persona y con poder de decisión a fin de agilizar los procesos definidos por las Juntas de Protección a la Niñez y la Adolescencia, aunado a ello que sean persona sensibilizadas, comprometidas e interesadas en trabajar, promover y garantizar los derechos de los niños, niñas y adolescentes.

Es importante tener en consideración con lo descrito, que se debe de tener en cuenta que la Junta de Protección se reúne como mínimo una vez cada quince días, además del tiempo que se requiere para el desarrollo de diferentes actividades, por lo que la persona designada se le deberá brindar el tiempo y el apoyo necesario para que pueda comprometerse con las acciones que desarrollen en nombre de la Institución que representa.

La Asamblea Popular donde se elegirán a los representantes comunales y al adolescente se realizará el **viernes 26 de agosto del presente año a las 17:30 horas (5:30pm) en el Teatro Municipal**, donde dicha persona designada como representante propietaria debe estar presente para ser debidamente juramentada. En este aspecto, es importante mencionar que en el periodo concluyente se cuenta con el apoyo directo de la profesional Magaly Acuña Picado como representante ante esta instancia, quien ha colaborado en todas las actividades y acciones directas de la Junta de Protección de la Niñez y Adolescencia en Alajuela.

SEGUNDO: Así mismo para dicha actividad se necesita conformar un Tribunal Electoral que de acuerdo con el Código de la Niñez y la Adolescencia deberá estar conformado por un representante del MEP, un representante de la Municipalidad y un representante del PANI. A lo que nuevamente, le solicitamos nombre a otra persona funcionaria de la Municipalidad de Alajuela, para que colabore ese día, únicamente como miembro del Tribunal Electoral. Esta persona deberá ser juramentada con anticipación, por la representante legal del PANI de Alajuela, para ello se convoca el día 17 de agosto del **presente año a las 14 horas (2:00pm)** en el Patronato Nacional de la Infancia oficina local en Alajuela.

TERCERO: Le agradecemos se nos informe por escrito antes del diez de agosto de los corrientes, el nombre de la persona designada para conformar el Tribunal Electoral, así como también, el nombre de las personas elegidas como propietaria y suplente para integrar la nueva Junta de Protección de la Niñez y la Adolescencia del cantón de Alajuela. Dicha información puede ser remitida a los correos electrónicos mccortes@pani.go.cr / dsoto@pani.go.cr."

SEGUNDO DOCUMENTO: Trámite BG-830-2022. **Oficio PANI-OLA-OF-00886-2022 de la Oficina Local Alajuela del Patronato Nacional de la Infancia: Asunto:** Aclaración fecha de Renovación Junta de Protección de la Niñez y Adolescencia de Alajuela 2022.

Reciba por este medio un cordial saludo de la Oficina Local de Alajuela y Oficina Local San Rafael de Alajuela del Patronato Nacional de la Infancia, deseando los mayores éxitos en sus labores.

En seguimiento al oficio PANI-OLA-OF-00818-2022 se realiza la aclaración de la fecha de la Asamblea Popular donde se elegirán a los representantes comunales y adolescencia es el **viernes 02 de setiembre del presente año a las 17:30 horas (5:30pm) en el Teatro Municipal**, dado a que por un error material estaba errónea la fecha.

Adicionalmente, se menciona lo descrito en el Reglamento de las Juntas de Protección a la Niñez y la Adolescencia (Nº 35494-S) específicamente en el artículo 12, sobre los requisitos y nombramiento de los representantes institucionales:

Los funcionarios públicos representantes ante las Juntas de Protección a la Niñez y la Adolescencia serán designados por las instituciones correspondientes y deberán cumplir con los siguientes requisitos:

a)El representante Municipal: que será un funcionario de ésta, residente de la comunidad, nombrado por el alcalde y con poder de decisión a fin de agilizar los procesos definidos por las Juntas de Protección a la Niñez y la Adolescencia.

b)El representante del Sector Educativo: quien deberá ser residente de la comunidad, nombrado por la Dirección Regional del Ministerio de Educación Pública y con poder de decisión, a fin de agilizar los procesos establecidos por las Juntas de Protección a la Niñez y la Adolescencia.

c) El representante del PANI: Será un funcionario de nivel profesional de la Oficina Local del PANI, quien ejercerá el cargo de presidente de la Junta de Protección a la Niñez y la Adolescencia.

Por otro parte, se le recuerda que se mantiene la juramentación de la persona que estaría siendo parte del Tribunal Electoral por parte de la representante legal del PANI de Alajuela, el día **17 de agosto del presente año a las 14 horas (2:00pm)** en el Patronato Nacional de la Infancia oficina local en Alajuela.

Por lo anterior, les agradecemos se nos informe por escrito antes del quince de agosto de los corrientes, el nombre de la persona designada para conformar el Tribunal Electoral, así como también, el nombre de las personas elegidas como propietaria y suplente para integrar la nueva Junta de Protección de la Niñez y la Adolescencia del cantón de Alajuela. Dicha información puede ser remitida a los correos electrónicos mccortes@pani.go.cr/dsoto@pani.go.cr. Teléfonos: 2441-0845 / 2430-7278. Correo electrónico: alajuela@pani.go.cr."

TERCER DOCUMENTO: Oficio MA-A-3575-2022 de la Alcaldía Municipal, firmado por el Lic. Humberto Soto Herrera, Alcalde Municipal, que dice: "Para conocimiento y aprobación del Honorable Concejo Municipal, en atención al oficio PANI-OLA-OF-00818-2022, mediante el cual solicitan un representante Municipal propietario y su respectivo suplente, para formar parte de la Junta de Protección de la Niñez y Adolescencia de Alajuela, se informa que la representación por parte de la administración estará a cargo de la Licda. Magali Acuña Picado, Coordinadora de la Oficina Municipal de la Mujer, como propietaria y Licda. Andrea Solano Quesada, Coordinadora a.i. del Subproceso de Inserción Social, como suplente."

SE RESUELVE 1.-APROBAR EL NOMBRAMIENTO DE LA LICDA. MAGALI ACUÑA PICADO, COORDINADORA DE LA OFICINA MUNICIPAL DE LA MUJER, COMO PROPIETARIA Y A LA LICDA. ANDREA SOLANO QUESADA, COORDINADORA A.I. DEL SUBPROCESO DE INSERCIÓN SOCIAL, COMO SUPLENTE, REPRESENTES MUNICIPALES PARA INTEGRAR LA NUEVA JUNTA DE PROTECCIÓN DE LA NIÑEZ Y LA ADOLESCENCIA DEL CANTÓN DE ALAJUELA. COMUNÍQUESE AL PATRONATO NACIONAL DE LA INFANCIA. OBTIENE ONCE VOTOS POSITIVOS. DEFINITIVAMENTE APROBADO.

ARTÍCULO SEGUNDO: POR ALTERACIÓN DEL ORDEN DEL DÍA APROBADO CON ONCE VOTOS POSITIVOS PARA CONOCER: Oficio MA-A-3616-2022 de la Alcaldía Municipal, firmado por el Lic. Humberto Soto Herrera, Alcalde Municipal, que dice: "**Para conocimiento del Honorable Concejo Municipal,** les remito oficio DE-E-158-07-2022, suscrita por Licda. Karen Porras Arguedas, Directora Ejecutiva, de la Unión Nacional de Gobiernos Locales, mediante la cual solicita se nombre un representante por parte del Concejo Municipal, ante la Red de Gobiernos Locales de todo el país."

Oficio DE-E-158-07-2022 de la Unión Nacional de Gobiernos Locales: "**ASUNTO:** Convocatoria a la Conmemoración del Día Internacional de la Juventud. Reciba un cordial saludo por parte de la Unión Nacional de Gobiernos Locales, institución de derecho público que agremia y representa políticamente al Régimen Municipal desde hace 44 años.

Desde la Unión Nacional de Gobiernos Locales y la embajada de Estados Unidos en Costa Rica en articulación con la Municipalidad de Zarcero, le invitamos a participar de la actividad de conmemoración del Día Internacional de la Juventud. Esta actividad tiene como objetivo presentar la política pública local de juventud de Zarcero.

Además, se pretende mediante esta actividad visibilizar los importantes aportes que poseen los jóvenes para el desarrollo local en los Gobiernos Locales y conformar oficialmente la Red de Jóvenes Municipalistas, la cual tiene la finalidad de generar capacidades para los representantes de esta Red en temáticas vinculantes a las juventudes y fortalecer a las Municipalidades en esta materia.

Esta actividad se llevará a cabo el próximo **viernes 19 de agosto de 2022** a las **9:00 a.m.** en el **Salón de Actos de la Escuela Otilio Ulate Blanco** ubicado al costado sur de la Iglesia católica de Zarcero. Se pretende que la actividad culmine a las 2:30 p.m., por ende, se brindará la respectiva alimentación.

Adicionalmente, debo indicar que para este evento, por temas de aforo, solo podrán participar tres representantes de la Municipalidad (un representante de la alcaldía, el nombramiento de la alcaldía ante la Red y el nombramiento del Concejo Municipal ante la Red). Por último, es indispensable confirmar su participación antes del **lunes 15 de agosto de 2022** con la Sra. Yehudith Tapia al correo electrónico: ytapia@unql.or.cr o al teléfono: 2290-3806 ext. 1000."

MSC. ALONSO CASTILLO BLANDINO

Mañana se celebra el Día Internacional de la Juventud, 12 de agosto. Primero que nada, quiero felicitar a Doña Diana Isabel Fernández Monge, que es miembro de este Concejo y que es joven, también a la compañera Leila Mondragón Solórzano, al compañero Pablo Villalobos Argüello, compañero Cristopher Montero Jiménez, el compañero Luis Emilio Hernández León, a la compañera Raquel Villalobos Venegas y al señor Eder Hernández Ulloa, todos jóvenes representantes de puestos de elección popular en este Concejo Municipal y a los cuales tengo el honor de acompañar en esa nómina a algunos con mayor juventud acumulado dirían por ahí, porque se es joven, según el Tribunal Supremo de Elecciones, hasta que se cumplan los 36 años dichosamente, todavía me quedan tres, entonces, vamos por ahí, pero yo quería aprovechar el espacio para felicitarlo, señor Presidente, porque mañana es un día importante y hay que involucrar a la juventud en la política para que podamos sacar adelante el futuro y aprovechando el tema señor Presidente, dado que es un día laboral, dado que es un día que tiene implicaciones y la mayoría de nosotros tenemos responsabilidades. Yo quería proponer con mucho respeto a este Concejo Municipal, a que apoyemos al compañero Eder Hernández, que nos acompañe o que sean nuestro representante más bien joven ante esta actividad que va a tener la UNGL el próximo de este viernes en ocho, de mañana en ocho. Creo que Eder es un representante que ya ha estado en esos estrados, que conoce bien el funcionamiento, pero también es un representante de la Juventud a nivel de mi partido Liberación Nacional desde ostenta el cargo de Presidente Provincial de la Juventud Liberacionista y creo que ha dado luchas desde hace muchísimos años. Me acuerdo en el 2008, cuando estuvimos juntos en

papeleta para la juventud cantonal del nuestro partido y hoy creo que tiene la oportunidad de ir a representar este Concejo Municipal en digna forma, si nosotros estamos bien apoyarlo. Muy buenas noches, señor Presidente.

RECESO 20:09 PM
REINICIA 20:11 PM

M.ED. GUILLERMO CHANTO ARAYA

Propongo a mi compañera Raquel, en calidad de suplente.

-Eder Hernández Ulloa, acepta la postulación.

-Raquel María Villalobos Venegas, acepta la postulación.

SE RESUELVE APROBAR EL NOMBRAMIENTO DE LOS REPRESENTANTES DEL CONCEJO MUNICIPAL AL LIC. EDER FRANCISCO HERNÁNDEZ ULLOA, COMO PROPIETARIO Y EN CASO DE NO PODER ASISTIR COMO SUPLENTE, A LA SRITA. RAQUEL MARÍA VILLALOBOS VENEGAS, EN LA ACTIVIDAD DE CONMEMORACIÓN DEL DÍA INTERNACIONAL DE LA JUVENTUD A CELEBRARSE EL DÍA VIERNES 19 DE AGOSTO DE 2022 A LAS 9:00 A.M., EN EL SALÓN DE ACTOS DE LA ESCUELA OTILIO ULATE BLANCO UBICADO AL COSTADO SUR DE LA IGLESIA CATÓLICA DE ZARCERO. OBTIENE ONCE VOTOS POSITIVOS. DEFINITIVAMENTE APROBADO.

JUSTIFICACIÓN DEL VOTO

LICDA. ANA PATRICIA GUILLÉN CAMPOS

Quiero justificar mi voto rápidamente Presidente, en razón de que a pesar de que no me siento cómoda votando por una actividad de la Unión de Gobiernos Locales que bastante extrae del presupuesto municipal de Alajuela, es decir, que mientras seamos miembros, pues sí, es importante la representación con el pago de más de 30 millones de colones anuales, sacrificando todo lo que sacrificamos en Alajuela, por lo menos que puedo hacer es votar. No voto por Eder en razón de que tenga más tiempo que las otras personas, creo que es un profesional exitoso que ha sido un gran dirigente comunal y como lo conozco desde muy chico, sé que será una honrosa representación para este Concejo Municipal. Y, por supuesto, no me queda más que decir que me siento muy honrada también si fuera Raquel la que nos representa porque es una muchacha con grandes habilidades y que también nos representará muy bien, no solo a la juventud sino a las mujeres. Así que esa es la justificación de mi voto, Señor Presidente, gracias.

CAPÍTULO IV. MINUTO DE SILENCIO

ARTÍCULO PRIMERO: SE PROCEDE A REALIZAR UN MINUTO DE SILENCIO EN CONMEMORACIÓN DE LAS PERSONAS QUE HAN MUERTO A CAUSA DEL COVID-19, APROBADO MEDIANTE EL ARTÍCULO N° 4, CAPÍTULO VI DE LA SESIÓN ORDINARIA N° 21-2021 DEL DÍA MARTES 25 DE MAYO DEL 2021.



SIENDO LAS VEINTE HORAS CON QUINCE MINUTOS SE LEVANTA LA SESIÓN.

Sr. Randall Eduardo Barquero Piedra
Presidente

Licda. Catalina María Herrera Rojas
Secretaria del Concejo Municipal a.i.
Coordinadora Subproceso a.i.